臺灣日日新報　夕刊
八月二十六日
夕刊定價一部二錢

肅軍邁進の動向を 林陸相より明示す

軍司令官及び師團長會議 けふ陸軍省で開かる

【東京二十六日發】永田中將刺殺事件に衝動を受けた陸軍の肅正斷行に關する諸方策は林陸相の手にて立案されこれを參謀總長宮殿下を初め奉り渡邊敎育總監の三長官に相謀り慎重なる審議を經何れも陸相の方針を支持し斷乎のため協力して邁進すべきことに意見一致したるをもつて二十六日の軍司令官及び師團長會議において林陸相よりこの肅軍の方針を詳細説示し中央地方の協力を求むる事態にして軍紀の振肅に努力邁進すべき旨を示する所あつた、即ち右軍司令官、師團長會議は二十六日午前九時陸軍省第一會議室に開會中央部より閑院參謀總長宮、梨本元帥宮殿下を初め奉り林陸相、渡邊敎育總監、各軍事參議官、軍司令官、師團長側より植田朝鮮軍司令官、寺内臺灣軍司令官、西尾關東軍參謀長、橋本第一師團長以下各師團長其他出席、劈頭林陸相は非常な決意を以て軍紀振肅及び肅軍邁進に關する陸軍大臣の所信を述べ陸軍首腦部の完全なる一致を期し大方針を明示すると共に陸相の概念と斷乎たる決意を披瀝し之に引續き橋本次官は右訓示の解說及び肅軍邁進の具體的方針を支持する説明をなし十一時散會、正午より陸相官邸において午餐を共にした上閑院總長宮殿下を初め奉り陸相の訓示、次官説明及び軍に關する諸般の事項を中心として熱心に意見交換をなし堅き陸相訓示、次官説明の趣旨を基礎とし中央地方のより緊密な聯繫の下に陸軍一致肅軍の大目的に向つて一路邁進すべきことを固く申合せた

米大使情勢の推移を監視

【モスクワ二十五日發聯合】米ソ國交關係が俄然重大危機に瀕するに至つたので、モスクワ駐箚米大使ブリツト氏は旅行を取止めモスクワに滯在、情勢の推移を監視するに決定した

陸相個別に會見し 斷乎たる決意表明

會議の散會直後

【東京二十六日發】林陸相は二十六日の軍司令官、師團長會議終了後直ちに朝香近衞、東久邇第四師團長宮殿下を始め奉り植田朝鮮、寺内臺灣軍司令官、柳川第一師團長其他各師團長と個別的に會見し永田中將遭難事件の眞相を説明した後、軍の統制強化につき忌憚なき意見を聽取、陸相の決意を表明した

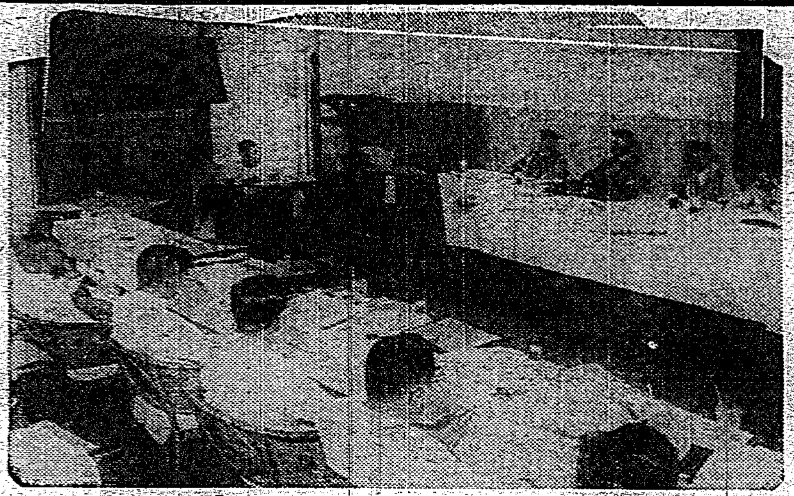

全島刑事課長會議　警察會館にて

”機宜の處置を執らねば 重大な結果を誘致”

コミンテルンの赤化宣傳に 米國、ソ聯邦に抗議

【モスクワ二十五日發聯合】アメリカ大使ブリツト氏は最近コミンテルン大會においてアメリカの内政に干渉せる演説及び決議はアメリカの内政に干渉するもので明らかに米蘇協定に違反せるものとして二十五日ソヴエツト外務人民委員會に對し左の如きアメリカ政府の公式抗議書を提出した

最近モスクワに開かれたるコミンテルン大會において行はれた演説並に決議はアメリカの内政に干渉せざることを誓約せるルーズヴエルト、リトヴイノフ協定を甚だしく侵害せるものであ

第一回の豫算省議

けふ葉山で開催 藏相・查定大綱を指示

【葉山二十六日發】高橋藏相は明年度各省要求豫算の提出完了して新要求の金額を明かにし得たのでこれが查定の大綱を決すべく第一回葉山會議は二十六日午前十時より高橋藏相別邸において開催された、出席者は藏相を中心に大久保次官、賀屋主計局長、青木理財、石渡主稅各局長、賀屋主計局長より明年度豫算要求額の豫算查定の方針に關し説明があり藏相の指示を仰いだが藏相の大綱は左の如くである

一、明年度豫算は各省新規要求を加へて實に二十八億三千萬圓と見積られる歲入不足は十二億を超えこれは勿論公債の增發を要するところとなる

一、かかる公債の未曾有の大増發に藏相が堅く警戒せる公債漸減

一、軍事費の膨脹に對し國際情勢に鑑みて國民疑心ならざるものであると共に一般經濟費にも多額の緊急要求がある依つてこれ等必要已むを得ざる要求には豫算に合ひて考慮を加へ積極に安配すること

一、既定歳費の節約に努むべき各省の收入につき增收を圖り得べきものはこれを圖り以て歲入の增加に資することとし爾後に於けるその計畫によつて公債發行予定の方針を整へること

全島刑事課長會議

第一日

二十六日午前八時から警察會館で開かれた警務局主催の全島刑事課長會議は督府側より石垣局長、森田警務、山本保安兩課長外に五州刑事課長、三廳保安課長參集して選擧取締上の實際問題を附議して午後三時散會したが二十七日も引續き行はれる

指示事項

一、刑事關係職員の經濟事情其他常識涵養に關する件
二、選擧犯罪搜査に關し刑事警察官の教養訓練に關する件
三、選擧犯罪搜査に關し選擧の自由公正保持に關する件
四、選擧犯罪搜査に關し事務の迅速確實に關する件
五、選擧犯罪の檢擧に關する件
六、博覽會開催に付各種の犯罪防遏に關する件

注意事項

一、選擧犯罪の檢擧並被疑者拘引に付注意方の件
二、選擧犯罪の取扱に付注意方の件
三、候補者、運動員等の買收事件搜査に付注意方の件
四、候補者、運動員等に對する告訴、告發等に付注意方の件
五、選擧犯罪事件の取扱に關する件
六、警察指紋の利用に關する件
七、留置人監守並に被疑者等の押送に付注意方の件
八、變死者の檢視其の他に付注意方の件
九、浮浪者取締に關する件

永野課長退官 臺水港製糖入り

臺北市の土木課長永野芳之丞氏は今回退官して臺水港製糖に入社する事になつたが、同氏は總督府の土木事業に關係すること督府部内にて十年臺北市にて十三年併せて二十餘年に及び可なりの仕事と功績とを殘したが、臺水港に入社後は新營に居住し、急水溪の改流を堰留め水利事業に從ふ筈であると

安達博士後任選擧に 聯盟内で不穩策動

長岡博士の當選は疑問

【東京廿六日發】常設國際司法裁判所判事安達峰一郎博士の後任補缺選擧は今秋九月の聯盟總會で行はれる筈で帝國は其後任として長岡春一博士を推擧アグノール事務總長の手許に正式通告、同博士の當選を確信してゐるが最近に至り佛國は國際法學者ポリチス氏を、又和蘭、瑞典兩國は現國際司法裁判所書記長ハンマーショルト氏を夫々推薦し目下候補者當選の爲方策を走してゐる、而して聯盟方面よりの後任選擧情勢は極めて微妙なるものあるが帝國がこの際特に留意を要すべき點は我國の脱退しても同博士が帝國の人格を明かさんとする一部國際聯盟派の策動で萬一この種不純な策動に依り帝國が人格識見共に凡ての點で最適任者なりとして推擧した長岡博士が後任選擧に落選するが如き事あれば帝

中央、西南合作の 妥協案漸く成立

黃紹雄氏が奔走した結果 蔣、汪政權強化す

【廣東二十五日發聯合】南京に一週間滯在、李宗仁、白崇禧氏等と特使浙江省政府主席黃紹雄氏は二十四日李宗仁氏と共に廣東に歸還した他方廣東に於ける蔣伯誠氏と陳濟棠氏との折衝も大いに進展し二十四日夜蔣行された陳濟棠、李宗仁、黃紹雄、蔣伯誠氏等の長後的會見に依り大體左の如く妥協案が成立したと傳へられる

一、中央は十一月の第五次全國代表會議を延期し

二、來る第六次中央執監全體會議で中央政治會議を擴大強化すべく實力派代表をも同會議に網羅し全國團結の實を擧げると共に地方の主張を直接中央部に反映せしむ

三、中央は廣東の爲北伐公債三千萬圓を整理し廣東に對しては阿片供給杜絶の代償として月額四十萬元を補助する

四、西南は中央の對內、外政策就中對日方針を支持する

右の合作に對し鄒魯、蕭佛生氏等に不滿がある胡漢民氏の外遊後文治派の勢力が勢力がらず蔣介石汪精衛の聯立政權は對西南關係よりするも著しく強化さるもの と觀られる

全國の飯米不足 愈よ深刻になる

政府米の拂下も全く燒石に水 注目される農相の手腕

【東京二十六日發】昨年の未曾有の凶作此を受けて本年度米穀の需給關係は既報の如く逼迫を來し端境期となつた昨今では全くこの需給關係の現象は顯著となり各地に飯米不足の聲が擧がりつつありこの際放置する時は甚大な社會問題を惹起するやも計られざる情勢に立至つた、即ち七月一日現在全國在米高と見做すも本年度需要期の端境期まで凡そ八百萬石しか無いので十月まで配給されて居り恐らく歳作三の

特徵として在米は悉く都市に集中されてゐるので、農村の飯米窮乏は可成深刻なものがある一方、米價は漸騰傾向なく騰貴し最近では法定最高價格を或は突破し或は突破せんとしてゐる、この情勢に鑑み農林省では二十七日米穀統制委員會を開き更に第二回の政府米拂下を行はんとしてゐるが最近の需給狀況にこれとても燒石に水の感あり米價にはさした影響を與へてゐない、然も政府米の大量拂下を行ふとすれば政府米は八百萬石しかないので去年の米作が豐作なら兎に角

昨今の如く凶作氣構へではある政府手持米が非常な減少となり來年度の米穀需給、米價調節上に大きな危機が伴ふのでこれとても敢行し得ない苦境にあり殊に農村の飯米窮乏は今々深刻化して居り地方廳よりの政府米拂下申請に農林省に殺到してゐるがこれに對し農相が如何に善處するかに注目されてゐる

鈴木中佐署任期

相澤中佐の後任として福山步兵第一聯隊附に補せられ臺北高商服務を命ぜられた鈴木一三中佐は九月七日着任の豫定

人事

▲後宮信太郎氏　二十六日内地より來臺

▲安保忠毅氏　二十六日臺南州内務部長

▲林田正治氏　臺南州内務部長

▲大野慶郎氏（内外食品會社常業所長）廿六日來北（朝陽號）

無絃琴

美しい肉體でつた梅さんの小梅さんは、蟲鳴へ着くなり一大恐慌を起した、「臺灣は何もかも結構づくめで御座んすが、ヤモリがびつくり入間と同居してゐるにはびつくり致しました、私こはくて〳〵」と先づ驚嘆そのヤモリが寢中、蠅南と進むに從つて數を增し天井に蟠踞してゐるので、すつかりショゲて了ひ、其の姿を見るとキヤツと聲をあげて吃驚、便所へ行くにお附きが殺めヤモリの居るか居ないかを下檢分してからで無いと行かぬといふヤモリ嫌ひ、ヤモリの可愛さや小蛇などを喰つてくれる所謂宮守（ヤモリ）の良いところなど更にお解り無いらしい▲而小梅さんのアノ美しい島田が吾であらうなどとは、お爆迎樣でも……放送局の演奏室へ入り愈々放送に取りかかるとなると右の髮をすぽつと頭から脫いで傍へ置く、まるで帽子と心得てる▲小梅さんの話によると當今東京では髮が大變に流行してゐるさうで、實によく適ふ樣に作り一寸見ても區別が解らない、一個百五十圓で、忙しい人間に取て有難い事には髮の手入れに時間を空費せずに濟む、壞されへ送つて手入して貰へば宜しい譯で髮は多少高くても經濟時間的に經濟的だそうだ。

侵略國制裁に 米國も協力せん

上院議員ボープ氏談

【ロンドン二十五日發聯合】渡英したアメリカ上院議員ジエームス・ボープ氏は二十五日イギリス新聞記者との會見でエチオピア問題につき

アメリカは聯盟が侵略國に加ふることあるべき制裁を邪魔する樣な行動を差控へるだらうと思ふ

と述べ更に平和破壞國に對する世界の武器禁輸にアメリカは協力するだらう

その日その日

○依然たる段階分擔り聯に内閣の壽がスツカリ外れる、恒久強力所か、有つても無くてもといふ有樣

○イタリーの初一念に謎りなくエチオピヤ遂に防空法を布く、既備は理非曲直の如何を待たず

○侵略國に對する聯盟の制裁的行動を邪魔する樣な行動を米國はとらぬとは恐ろしくやゝこしい、國に依つてその響きも違ふ

○日支の提携は否應のあるべからざる事、今度の親善の曙光も所謂曙光に終らしめ度くない

○支那の空軍大擴張にイタリーが御手傳ひ、鉄絡綿々として保ける國は聯盟内に依然として潜在するこの種不法なる運動を深く遺憾とし國際司法裁判所に對して盡つて

○「地の利」か「人の和」か切めて其一方だけでも……だが、要方とも無い都市もある——

○地方聯安策は地方民が協力してやつても相當に骨、だのにソレが無くては一體どうなる

○「日月潭」といふ名稱に引つ懸かつたと憤慨する議會觀察者もある、支那式誇張の命名を日本人式に正直に解釋したための矛盾

○低氣壓は、博覽會迄にモウ一度位は御入來とか、官界の低氣壓も近づく、ソレ位でもう澤山々々

○來た帝國永年の努力を一擲打切るに非ずやとの懸念が深まるに致つた（堂良は長岡春一博士）

坊っちゃん画家 人生交響曲 ⑬ 瀧秋方作画

朗らかな人生

(131)

光明靜夫作　田中比左良畫

愛の凱歌（十二）

楠井君とお澄さんの結婚の話が超スピードの「つばめ號」のやうな早やさで嬉しく纏まり、やがて村の衆のお茶飲み話の話題となつたのは、其後間もなくの事であつた。

栗山君と牧野君からは、早く歸るやうにと毎日のやうに手紙が來た。盆の十三日の墓參りが目的だつた楠井君も田舍情緒に知らず知らず引き込まれてゐたが、急に赤い灯青い灯が戀しくなり、今日の夜行九時五分の列車で東上する事になつた。お澄さんは楠井君が來年の三月卒業する迄結婚を待つて横濱の櫻木町に居る叔母さんの許で修養する事になり、取敢ずお澄さんは楠井君と一緒に東京まで行く事になつたのである。

楠井君は驛で發車の時間も迫つたので、兩親に挨拶をして戶外へ飛び出た。甚作君夫婦や司郎君が待つてゐた馬車の中へ割り込み、田舍道を通つて高田驛へ着いた時は、村の有志達が待つてゐた。有難いやら恥かしいやらで彼は驛から兩喰つてしまつた。

でも皆樣に遠路わざ〳〵お見送りして頂いて何ともお禮の申上げやうがないと、一應の挨拶だけは忘れなかつた。

「何が恥かしいだ。そんなつらこおや學士さまの嫁ッ子にャアなれねえだよ。」

とお爺さんにお父さんは勇氣づけてゐる。それを楠井君もテラと耳にしてなんとなく恥かしくなつてきた。

「なア楠井の坊ちやんや、俺アのお澄のことは何分ともよろしく願ひますだアよ。」

「はア、よく解りました」

「でも、おまんとお澄にはアの時分から、蔭事なんてやつて京の若い衆でござりまさ〳〵僕の若い衆でござりましただアよ」

楠井君は見送り人のすべてに、好意と感謝の眼を向けながらも、口では小さく彼女にこんな事を私語いた。

「おい楠井君！こんど卒業したら早く歸つて來いなア。僕は君の歸つて來る日を待つてゐるよ」

司郎君は泣き聲で言つた。そして彼の手をぎゆつと握つた、楠井君は、

「きつと歸つて來るよ。僕は君のお蔭で本當に嬉しい想ひをしたよ有難う」

力強い聲で言つた。

「これ荷物になるだらうけど持つて行つて呉れよ」

それは見事な縞西瓜である。

「こいつァ有難い。これも夜汽車で取つたんか？」

「馬鹿言へよ。僕が丹念して作つた奴だよ。」

「さうか、有難う。まだ身體に肥料の香が染みこんで居れん、この香で田舍を想ひ出すよ。へへへ……」

「楠井君！萬歳！」

甚作君の音頭で、一同は手を擧げた。二人は丁寧に頭を下げた。「ピリ〳〵」その聲を合圖に汽車は遅々として動き出した。

「さらば故郷よ！さらば諸君よ！」

楠井君の眼には何時か涙が光つてゐた。

「さうそ、さうでしたねイ。」

楠井君は頷いた。

「兄ちやん、もう時間だでねえ」

「あ、さうか」

瑠子さんに從つて楠井君は汽車に乘つた。

「お澄さん！早く兄ちやの前へ來りなアよ」

「ありまア。」

嫁きの聲を擧げながら彼の前にお澄さんはつくねんと腰を落した有志達の或る二三人が手を叩いた

「いやだア、俺アはづかし！」

「はづかしいことたんかねえよ。度は實際嬉しい。」

注射や内服薬で成功する姙娠の秘法公開

婦人倶樂部 發表

子のない方に急告

産婦人科專門の四博士が、絶對に安全でお金も大して掛らず而も非常に効果のある秘法を、特に婦人倶樂部愛讀者の爲めに發表して下さいました。

子寶がなくて淋しくお暮らしの方、どうぞ一刻も早く御覽になつて可愛いお子樣をお擧げなさいませ

最も進歩した手術的姙娠法
効果ある理學的姙娠法
男子側不姙の時の姙娠法

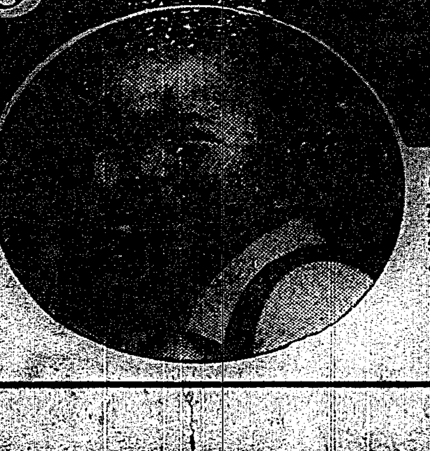

婦人倶樂部九月號　讀者に贈呈の大附録
秋向き毛絲編物
今年の秋の編物も婦人倶樂部の編物附録が何よりも
盛んに利用されてゐます。賣切れぬ中に早くお求め下さい

この別冊大附録つき
定價五十錢
●更に、本誌一越縮緬三百反贈呈大懸賞あり
お早くお求め下さい。

北投草山行きは 餘り暴利過ぎる
市内五十錢均一にも無理がある 九月一日から斷行か

自動車賃値下げ

臺灣市民に對するサービスとして交通機關の淨化工作、交通事故の防止工作、更に最近になつて自動車の騒音防止を實施したりして大量の活躍を續けて來た臺北州警務部保安課では今度は料金値下げの工作をなすべく數日前から石川警務部長、高橋保安課長が臺北州自動車營業組合長三輪、副組合長駒野諸氏等組合幹部を州警務部長室に招致し懇々懇談の結果

▲市内の料金として

一、新篠神社、大龍峒、宮田町、三張犂、六張犂、大直、競馬場火葬場の特別市内は料金八十錢とす（但し南北兩所にまたがる特別市内から特別市内に亘つた場合は一圓二十錢とする事）

二、前記特別市外以外の所は普通市内として料金を一律に五十錢とす

と接觸したためこれ迄大正街六條通入口前の台北タクシーから圓山迄の料金でも一圓と云ふべらぼうに高い料金が普通市内に屬する限り圓山でも圓山グラウンドでも一律に五十錢に値下げられた事になり

▲市外料金として

士林迄一圓五十錢を一圓廿錢に北投迄二圓五十錢を二圓に

草山迄、北投經由四圓を三圓に、北投經由五圓を四圓に値下げする事に大體話が定まつた市民に取つてもはた又一般遊覽者に取つても一大福音である、所が實施は九月一日からである、所が好事魔多しとの譬への通り前記協定案が組合幹部から發表されるや喧々たる反對の聲が組合員間に起り殊に東門町、川端町、南門町一帶の組合員間には「新車の購入運轉手の服裝の美化等で非常な犧牲を拂つてゐる時に草山迄を一律に五十錢に値下げられてはソロバンが立たずこの分では營業はしたいけれども損をする樣な營業は出來ないから寧ろ死んでボイコットをする迄である」と痛憤するものもあり二十六日午後二時より組合事務所に於いて開かれる自動車業者の右協定案に對する打合會はこの問題で甲論乙駁非常な緊張を呈するものと見られる尚士林、北投、草山に對する値下げ案は大體に於いて反對は無く問題の草山迄の五十錢値下げ案も北署管内の業者並に南署管内の城内、新起町全部南山町一部に於いては大勢上止むを得ないとあきらめてゐる模樣であり要は東門町川端町、南門町一帶の業者の反對を如何に緩和するかが問題である模樣である、これと同時に一圓もする自動車とボロボロの自動車の賃銀も同額である事も不都合であると叫ぶものもあるが舖裝が完成した今日に於て自動車の値下げは當然のことゝされ一般市民は北投迄一圓時代の出現を切望してゐる

貸店舗近く着工

【新竹電話】新竹市本年度豫算に五萬圓の起債を行つて東門市場内に新築する事となつた市營貸店舗は愈々近く着工する筈で當初は十五軒の豫定であつたが十四軒とし本年中に竣功すると

眠病の魔手 今や全國に波及
一日に新患者九十九名發生し 帝都から地方へ蔓延

【東京二十六日發】帝都五百萬市民を恐怖の淵に陥れつゝある眠病は二十五日から二十六日朝までに實に九十九名の新患者を出し驚ふべき新記録を作つた、これで一月以降の累計は二百十九名其の内約二百名はここ數日間の罹病者にして俄然激増しつゝあり、この他神奈川、靜岡、山梨、福島、長野各縣下にも同樣患者發生し關西地方にかける同病の猖獗と相俟つて今や眠病は全國的に魔手を延ばしつゝあり内務省を初め當局警察當局は之が防衛手段につき頭を惱ましてゐる

エ國、皇帝皇后兩陛下の近影

翁澤生に判決

臺灣共産黨大立物の一人たる翁澤生は檢擧當時、逸早く上海に逃亡し、轉々を經て逮捕せらるゝに至り爾來豫審裡に審理を受けてゐたが二十六日地方法院合議部山脇裁判長は懲役十三年（未決通算五百日）の判決言渡をなした、因みに同人は臺北市太平公學校卒業後對岸に赴き廈門大學、上海大學社會學科に入り上海法政大學に在學した事もあるが、上海に舞戻るに及び熾烈な活躍を同地の共産運動の渦中に飛込み同地共産黨の權要なる委員について尖鋭なる戰術を獲得、臺灣共産黨結成に努力すると共に歸臺後、謝氏阿女、潘欽信等の新幹部派より成る黨共を新に「テーゼ」を投げて改革し、黨工作に就ても常に積極的、指導的役割を演じてゐた、黨共黨中最も光彩を放つ一人であつた

故奥村技師告別式

元中央研究所技師故奥村吾三郎氏の遺骨は去る二十四日夫人携帶歸臺したので二十八日午後四時西門町弘法寺に於て二七日の法要をかね告別式を執行する由

歌詞「南の守り」
内地應募篇の到著で 審査決定は延期

臺灣の國防歌「南の守り」の歌詞は去る二十日を以て締切つたが去る廿一日現在で五百六十四篇に達した依つて編輯局にて西川、伊盛山本の三小委員を擧げ下審査を開始し、右の中の優秀作を臺北帝大安藤教授の選數を請ひ此程右の三委員の外に安藤教授、軍司令部より相宗參謀別少佐、本社より大澤主筆出席、第一回審査委員會を開き入選歌詞と認むべきもの一篇を得たが其後内地便の到著毎に内地よりの應募歌詞数増加し東京、大阪、京都、九州地方、遠くは青森や朝鮮方面などよりも應募せるものあり中には意外に優秀なものもあり二十四日入港の便にて六十五篇を加へ現在總數六百二十九篇に達してゐる、尚右の中の一篇の如き郵便局の間違ひにて三井物産へ配達された等のため審査に手間取つてゐたが愈々近く決定發表を見る筈である

避暑歸りの外人で 連絡船は滿員
廿五日には滿員札止め

【福岡二十六日發本社特電】支那の銀窩で在支外人の日本避暑地が本年は稀有の殷賑であつたが秋冷と共に長崎出帆の日華連絡船は之等外人の歸國で毎航滿員である廿五日午後一時出帆の連絡船上海丸は客の多い所へ百三十名の避暑外人がドッと乘込んだので船客の係員出張所は慌てて滿員札止めのビラを貼り殺到せる避暑客の斷りに汗殺されると云ふ長崎空前の盛況風景を展開した

大水害の被害 二千百六十六萬圓
青森縣下廿五日の調べ

【青森二十六日發】青森縣を襲つた大水害、二十五日現在に於ける被害高は總額二千百六十六萬七千二百八十九圓で内產業被害は二千百十五萬八千六十五圓、家屋被害五十萬九千二百二十四圓の巨額に達してゐる、尚秋田縣に於ける被害は合計二百四十萬圓を越える見込みである

古い臺灣を偲ぶ 名勝天然記念物
宮殿下の御史蹟卅四ヶ所と共に 博覽會迄に全部決定

總督府史蹟名勝天然記念物調査會では先般數次に亘り調査會を開催したが本秋は博覽會もあり内地からの來臺者その他に臺灣の史蹟名勝天然記念物を宣示する爲めにも博覽會開催前に指定を爲し報告に告示した所となす筈で目下各州に照會して調査會に持ち出されたものゝ再調査報告を求めて居り回答を待つて博覽會開催前に新に指定をする手筈である、即ち北白川宮殿下御關係の史蹟は（臺北州）大直御遺蹟外八ヶ所（新竹州）新埔御遺蹟外十ヶ所（臺中州）彰化御遺蹟外十ヶ所（臺南州）菁寮御遺蹟外六ヶ所（高雄州）枋寮御遺蹟外一ヶ所の合計三十四ヶ所と一般史蹟は臺北州圓山貝塚、プロビンシャ城址、ゼーランヂア城址、鄭氏關係遺蹟等、天然記念物は北投石、臺灣イタチ、新竹郡烏石港原生林外三十餘件等があり大體來春の博覽會前に指定を了し報告に告示したる上にて保存される筈である

淡水會館 新築
一高女同窓會で

臺北第一高女は昨秋十月三日創立三十周年を迎へ夫々盛大な記念行事を行つたが、その内記念事業として淡水にこの色の三端莊のシークな校友會館を新築し校友會では校内に一萬二千圓を醵出して二十五米に十七米のプールを新設した、これと同時に同窓會では淡水に同窓會所屬の臨海宿舍を新築する事となり本年五月四日工事に著手し、この程竣功落成式を擧行した、同宿舍は淡水驛前車口六十番地の一に在りゴルフリンクス下方の高臺で總敷地五百五十坪、建坪百十八坪八十八で室數も相當に廣い、室數は十疊（四）八疊（二）七疊半（二）六疊（二）の十室で他に食堂炊事室、浴室、水道、水洗の設備が施されてゐる、この建物は同校の不用になつた敷地を移築し之に少しの増築をしたもので總工費八千四百餘圓、臺北州土木課の設計になつたものである、竣功と同時に同窓會によつて「淡水會館」と命名されたが、この宿舍は場所を非常に吟味して建てられただけに眺望絶佳、後には雄大を誇る淡水ゴルフリンクスをひかへ、前には河をへだてて觀音山を仰ぎ、左方には淡水の街を見下し、右方に淡水河口を望み、眞夏でも暑さを知らぬ程である、早朝のゴルフリンクスの散策、夕に淡水夕陽の光をあびて螢の飛び交ふ樣を見るのも、この會館に與へられた自然の情景であらう、バス、海水浴への便も良く近く一般への公開もなされる筈である（寫眞は淡水會館全景）

日本畫展日延べ

市内榮町通り明治製菓ならびに開催中の日本畫協會主催の畫展は連日盛況を呈して二十五日終了の豫定であつたが有志の後援と希望によつて更に二日間日延べした、愛好者の御來會を希望すると

比島遠征の 臺灣軍雪辱
バゴロットに於ける 對抗水上大會にて

比島遠征の臺灣水上軍は二十四、二十五兩日バゴロットにおける臺比對抗水上競技大會に臨んだが臺灣軍はさきにマニラにおける一戰と同一の陣容、戰ひは27對23一點の差を以て水上臺灣は比島軍を擊破雪辱へ嗚へ、マニラにおける敗戰の雪辱をなした、臺灣女子軍は又復無敵の強さを見せ24對4の大差を以て再び大勝を博した（二十五日バゴロット武田總監督發）

競技大會は二十五日午前八時から花岡山グランドに於て降りしきる雨もものかは行はれグランドの周圍は觀衆も交る多數の觀衆に埋まり流石にスポーツ花蓮港の風景であつた、午前八時入場式に次いで國旗掲揚昨年の優勝旗返還あり政府代表挨拶の後、利田花蓮港廳長から競技に關する注意、選手宣誓の後競技を開始午後三時半終了した

翠川女史の心中 相手の死體浮く

【臺山二十五日發】翠川秋子女史の心中相手藤野義次氏の死體は二十五日午後三時頃出漁中の土地の漁師が發見し西岸の海岸に引揚げられた

花蓮港陸上競技大會
四種目に新記録

【花蓮港電話】第六回花蓮港陸上

あすの天氣（臺北測候所發表）

臺北地方 一區（北部）北西の軟風晴後曇雨 二區（東部）北の軟風曇雨 三區（西部）（南部）北の軟風曇雨時々雨

概況（六十七七四四耗の高氣壓は千島方面にあり南に移動しあり颱風は比律賓東方海上の北緯二十三度東經百二十度附近にあり徐に西北西に進み臺灣に接近附近に東部に

會葬御禮 岡野一郎 河内二郎

漫畫訪問記 (7)
無言の偉人銅像巡り

（右西鄕隆盛、左廣瀬中佐、杉野兵曹長）

銅像訪問――銅像だから簡單に面會出來ると思つたが、いざ無言の偉人の前に立つと、自ら襟を正さざるを得ない

嗚呼忠臣楠氏を宮城前に訪れる。楠公さんは炎天九十何度の酷暑の下に、鎧甲いかめしく颯爽と馬上に――「暑いですね」「暑い？ この位の暑さを暑いと思ふから暑いのだ。心頭滅却すれば……」と叱られてしまつた

「閣下に、今の首相をどう御覽になりますか？」思れ多くも國以外何ものもないと、六百年前の非常時を一人で背負つた偉丈夫の君は、馬上の將はとばかり、キリリと引締つた口に無言――僕はこの無言の教へに、只管楠公さんの功績をしのび、最敬禮をした

× ×

明治の元勳大村益次郎さんは、九段の坂の上で、片手に望遠鏡を持つて、神田の學生街をハタとへイゲイしてをられるので、近頃の學生について御感想をうかがつてみた「近頃の學生は何つちよらん！ 軟弱そのものだ。學生は學生らしく勉學の徒でなければならん、しかるに何ぞ、やれダンス、やれ麻雀やれ喫茶店と紅毛碧奴の遊びに耽溺して、まるで東京に遊び道樂を學びに來たやうなものぢや。我輩などの若年の頃のことを、この望遠鏡でのぞかせてやりたい位だ！」と、學生の前途に對して慨歎の御態

× ×

難攻不落の旅順港をなんなく陥落させて、海軍國日本の威力を廣く海外に發揮した軍神廣瀬中佐と杉野兵曹長の、あの決死的な勇姿を忘れてはならない

とどろく砲音、飛びくる彈丸！ 旅順港外一片の肉片と化して護國の鬼となつた中佐の、永遠不滅の和國魂！ 毎年、海軍記念日に、海洋少年團が、銅像を清掃するが、軍神は年に一度のこのお風呂をどのやうにか樂しみにしてゐられることであらう

× ×

親しみ深い親父のやうな西鄕さん、犬を連れた西鄕さんは、上野の山を背に東都の空を眺めてゐる「よく家出娘などが、オイドンの前で途方に暮れてゐるのを見るが聲をかけてやりたい」――と頭上に鳩が舞下りた。西鄕さんの頭を何と心得てゐるか僕はびつくりして追ツ拂はうとしたら「まあ、よかたい、よかたい」と温顏は言つた

× ×

西鄕さんにさようならして、淺草公園の團十郎の銅像へ「あなたは、芝居の神樣だそうですが……」「芝居の神樣？、芝居の神樣も、芝居小屋が一軒もなくなつてしまつた淺草六區を毎日々々眺めてゐるのは、なかなか辛いもんで、イヤサ、ゴーザーリーマースーウ」歌舞伎の衰微を慨嘆となやめる團十郎、人間、銅像になつてからも、なやみはつきぬものらしい（石川義天）

各醫科大學 赤十字病院 御採用 西崎醫學博士指導創製
一劑で三作用
胃腸を强化する サロミン
便通を整調する サロミン
榮養を增進する サロミン
胃腸の惡い人に 下痢便秘の人に 各型脚氣に
結核・神經衰弱に 姙婦病後の人に 腺病質の人に
百錠 三十五錢 三百錠 一圓五十錢

爽快！ 爽快！
水虫・たむしいんきん
浸透性深達療法
小林
タムシチンキ
本統にヨク効く！
ミミズ虫薬は一度お使ひの方から斷く評判です
其答です！他の藥劑に比べて浸透性深達力が强く皮下の潜伏菌をも殺菌し其發育を抑制し又一旦化膿した潰瘍面を消毒保護して新しい健皮を再生し心地よく治癒するは本劑の特長です
サッと一塗りしてごらんなさい全く爽快です
大阪京町堀 名古屋廣小路 小林大藥房
定價 20 30 50 1.00 各デパートにあり
塗つてこっソリ藥のキメ
イボ魚の目タコなっ腐ますトレル
イボコロリ
定價30 50 100
大阪市西區京町堀 小林大藥房

國防受難の活歷史
元寇（15）
藤井眞澄作　志村立美畫

兩雄の決戰（三）

孫太郎が、金剛杖を手にすると直ぐ前の方へ飛つたのは、身をかわす爲めであつたらしい。なぜなら、背後から孫太郎を目がけて突いて來た槍が、まだ届かない前に、金剛杖に後ろへ振り廻されて、その曲者の頭を碎けるばかりに、ゴツと殴りつけたからである。

「ひいーーツ……」

せつない聲をあげて、槍の持主は倒れてしまつた。

その間である。一旦退がつてゐた太刀と長巻とが、飛びつくやうな勢で、一時に斬りかかつて來た。孫太郎、一躍しながら、ブーンと斜に振りおろす金剛杖……

ガツ……

何處へあたつたのか、一人が悲鳴をあげて、他の一人へ激しく倒れかかつた。

「げえツ」

「あツ……」

二人は重なり合つたまま、廂の外側の格子に向つて、思ひきり強くぶつかつたのである。古格子は、ボロ〳〵バラ〳〵と砕け散つて、二人の曲者を包みながら、縁の上から外へ、ガラ〳〵ガラと、凄まじい響きを立てて轉げて落ちた。

と、その拍子に、ポカリとそこへ大穴が開いて、さつと明るい月光が射しこむ。

勢ひこんだ孫太郎は、落ちさうになるところを、

「あツ」

と、危く欄干に、足をかけて、踏み止り、金剛杖を斜に構へながら、キツト外界を睨みつけたのである。

廣くひらかれた、明るい月光の下の中庭から、五六十人の武士が、此方を目がけて、バラ〳〵と驅つて來る。

と、彼等の後から大聲が叫ばれる。

「待てツ、待てツ」

すると、はつと許り、皆々は一時に立ちどまつた。

その間を、ツカ〳〵と前へ出て來たのは、髯を抜く大男。

その大男を見ると、孫太郎は思はず叫んだ。

「あツ、大[illegible]五郎ツ……」

中途まで來て、のつそりと立ちどまつた大[illegible]五郎は、此方を見透かして、これまたびつくり。ビリビリ響きわたる、太い聲を出す。

「おお、や、君は加判孫太郎か……」

それに答へる孫太郎の聲は、嚴しい陰氣に物凄い。

「いかにも、見らるる通り」

「加判、君は何うしてここに居るのぢや。また何故われらが手の者を斬つて、大事な捕物の妨げをするのぢや」

「それはこちらから尋ねたいことだ。君達は何故この家へ一言の挨拶もなく、理不盡に押込んで來たのだ」

「む……。さてはなんぢやな。君はこの古屋敷が、イカヅチ黨の隠家といふことを、まだ知らないのぢやな」

「なにこの屋敷が──。いや違ふ。ここはわしが知り合の家ぢや。年寄つた婦人や小女などが居る住居……」

孫太郎は、多數の前で白拍子の住居とは云へなかつたので、さういふやうに云つたのである。すると大串は攻めつけるやうになほも強て尋ねるのである。

「そ、それぢやツ、その中に白拍子姿で大概な妙齢の美人が居るであらう」

「居つたが、何うした」

「ない、それこそ、イカヅチ黨の女大將」

「なに女大將ツ」

「さては君も、その白拍子にばけた女賊大將に、ぬけ〳〵と騙されたとおぼえる。われらが配下にも先夜君と同じやうなために[illegible]はされた、うつけものがあつたのぢや。それで今夜は同勢を率ゐて探し求め、今やつとこの隠れ家を見つけ出したところぢや」

雜誌紹介

▲東方之國（八月號）滿洲國の獨立と我が國防（五明正）國防の眞義闡明（蜷川新）渡邊銕太郎のプロフイル（松下芳男）その他國防の重要性海軍大將吉物語滿洲國經濟情報等を收む（定價三十錢東京市麻布區笄町六八其社）

▲東亞經濟研究（十九ノ三）滿洲景氣の跛行性と滿洲國際問題（中西仁三）日支經濟提携の基調（日笠芳太郎）詩文に現はれたる唐中葉以後の農村崩潰状況（西山榮久）滿洲國官吏消費組合問題に關する協定事項批判（菊澤謙三）現在支那經濟の動向と日支兩國共榮の方策（米澤秀夫）周代の統制商業（今京浦治郎）古代支那の宗教祭儀時記、宗教心及び春秋時代（向井章）等の研究論文を收めてゐる（定價五十錢山口縣山口市山口高等商業學校東亞經濟研究會）

名家敗退將棋（其九）
（石井氏二回勝三回目）

六段△飯塚勘一郎

平手先 六段▲石井秀吉

△飯塚氏（持駒）桂歩歩歩歩

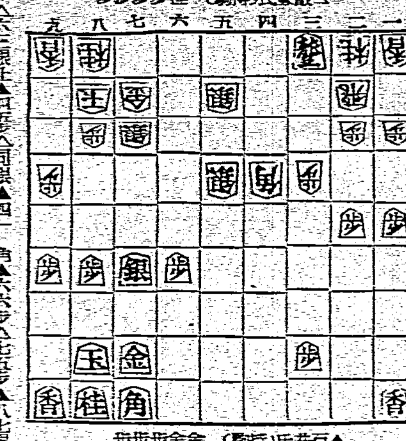

▲石井氏（持駒）金金歩歩歩

（圖は六六歩迄の局面）

△六二銀上▲四五歩△同銀▲四三金△六六角▲七七金打△五五角▲六六歩△七五歩▲八七玉△六八歩▲五二金△六九歩成▲六三金

△飯塚六段曰く　六二銀上りは形から見て絶對に運ぶべきでせう私の飛は嫌な味でも玉さへ厚ければ捌きは付きます

▲石井六段曰く　四五歩は銀と取らせ四三金と角を攻める考へで幸ひ角を樂すれば相當に駒徳が生じる

△飯塚六段曰く　七五歩は食らでも攻めの手掛りを作るべきでせう私は敵の角が捌けない間に強く戰ひたいと思ひます

▲石井六段曰く　六三金は絶對であつた緩い手では角を失ひ全く問題にならぬものと思ひます

◇大崎八段講評　石井君の四五歩と指して四三金の順に角を攻めたは手筋の樣見えても特殊をなくして宜しくない當然三二金と飛に當て一二飛なれば二四歩、同歩二三歩と飛を攻めるが優つてゐる、飯塚君の七五歩は八七銀と引かせ六八歩と角を攻める含みで手筋であつた若干にそれてゐるだけにその着手が順序よく攻めに使ひ得れば金を惜むる言で急しては ならぬ急所である

臺日案內

書籍　新刊 常用語辭典 定價一圓 郵稅八錢 臺北市榮町一丁目 新高堂書店

醫院　X光線科 耳鼻咽喉科 矢野齒科醫院 臺北市若竹町二ノ一 電話四二一三番

料理屋　生そば 壽司 辨金 京町店 電話四四參九番

內地土産　パイナップル 冷し西瓜 矢野商店 臺北本町 電話三一二三

寫眞　臺灣特産珍品 サンゴ 文石 三共舍 臺北榮町四丁目 電話七壹大
オリエンタル 乾板と印畫紙 臺北市榮町 西尾商會
海に山に 八ミリ活動寫眞機を 臺北榮町一 フタバ寫眞機部

時計眼鏡　メガネ專門 日光堂 臺北表町二ノ一〇 電話二九五七番
メガネは金光堂へ 臺北京町 電話九五八番

世帶道具　特許 無煙風呂釜 臺北本町二丁目 井手商會 電話四七六

樂器　オルガン・ピアノ 修繕 臺北老松町二ノ三 電話貳四九參 小林

雜件　姓名學 運命鑑定 臺北大正町九條 東京五聖閣門人 岸喜鑑
特許 商標 弁理士 岸喜鑑 事務所 龍口町參ノ拾 電話貳八七
樺山アパート 全洋室で 清潔閑靜 臺北市樺山町 （電話二一二三番）

ガクブチとエノグ 京町高居四 一四〇番 榮玖美術社
アパート 學生勤人向 清潔洋室 高砂町八十二 九貳六 スミレハウス

家庭用 超強力殺虫液
國立工業試驗場 北海道 創製並監督
ハルク

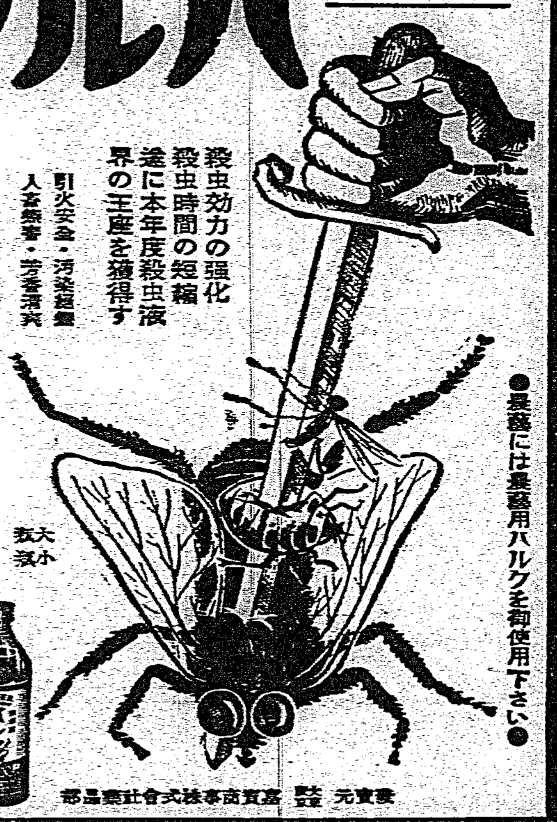

殺虫効力の強化
殺虫時間の短縮
途に本年度殺虫界の王座を獲得す
引火安全・汚染絶無
人畜無害・芳香清爽

ハルクの御使用には□ハルク特製液状噴霧器を御使用になれば一層便利且經濟的です

●農藥には農藝用ハルクを御使用下さい●

大瓶 七十錢
小瓶 四十五錢

發賣元 大阪 高貴商事株式會社藥品部

ホルモン充實し精力體力の躍進
老衰早老、神經衰弱の方は一度試されたい

植物ホルモンは、動物諸種ホルモンの根基と看られる植物質で、小腸絨毛の同化吸收力を著しく昂め、病弊部の老廢細胞を興醒し、各內分泌器官に作用してホルモン分泌を旺盛ならしめ、病體虛弱を精力體に改造します。

岩手縣岩手郡（體驗者）松田作造
小生事、七八年前に動脈硬化症に相成り、血壓百七十まで昇り、暫らく醫療せることありたるためか、昨今は著しく精力減退を覺え早くも老衰を感じてをりましたが今回貴所のネオネオギーを知つて約一月半服用致しましたところ、逐次精力の充實を覺え、服用前には右手の工合が惡く耳鳴等もあつたのが、今では手の工合も良くなり耳鳴も次第になくなりまして、全く久しぶりに全身に元氣が盈れるのを感じます。

私は感激の餘り、こゝに悩りなき體驗を申述べて、一日も早く同病の方々にお知らせしたく存じます。貴所に厚く御禮申上げます。

× ×

右の治療報告は本所に山積せる感謝狀七千餘通の一つで何方でも御訪ね下されば御覽に供す

本品は約一月量三六〇個入一圓五十錢で、全國藥店に有るが品切の際は代金引換にて東京小石川區音羽町日本生物研究所へ御申込め一回分送料不要 振替東京五六八二 海外は送料 N.N.I.D.T 二番へ御申込の事

諸種動物ホルモンの根基
本邦創始 植物ホルモン活用
ネオネオギー
全國藥店に有
約一ケ月量 一圓五十錢

胃を丈夫にする飲みもの
（十倍に薄めて召し上れ）

ビーボンシン
一杯に溢るる味の悦楽
胃腸の健康を増し
食慾を增進しなび
ノンアルコリツク
全國有名食料品店にあり
宅商會 北臺・臺南・臺中

キユーピーマヨネーズ
不意の御來客に
毎日の御食膳に

腹を冷やすな！ 寢冷えをするな！

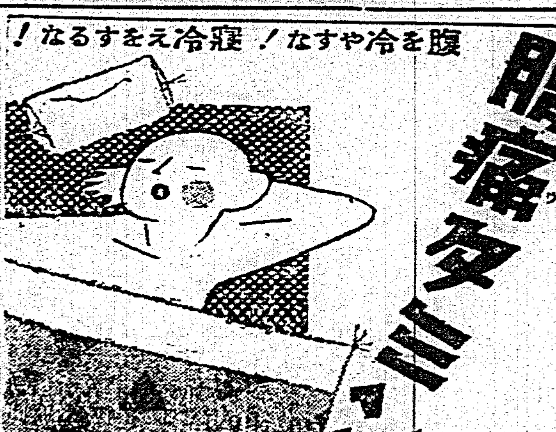

腹痛多ミン
はらいた・食あたりにヨククキク
●頭痛にノーシン●
大阪公衆衛生研究所 推奨品
大阪北浜 天登堂 株式會社 に にうつゞ（タミン）あり

海行かば
山行かば
この一燻で
毒蚊を撲滅
キンメ火持の一番よい
安住蚊煙香
猪印

本舖 意匠登錄 安住大藥房 大阪西淀川區大仁

食中毒にダイモール
（發明者特許登錄）
東京日本橋區本町 丸甲合資會社 田邊元三郎商店

いんきん たむし に ハウト
K

血と肉になる葡萄酒
赤玉ポートワイン
弱い胃腸も
よく消化吸收する力強い榮養
ぶどう天然の滋精を更に強化して而も極めて消化吸收され易い狀態に於て內容してゐるのです

潮州郡蕃地全滅 受空前大損害

高雄州恆春。東港。潮州各郡下颱風被害。既如前報。意外甚大。該方面連絡。至二十五日。尚未完全。極呈慘狀。恆春郡狀況。尚未判明。因同郡下海陸交通杜絕。與電信電話。不能通信。陷于孤立狀態。據州警務部調查。至二十五早。被害狀況。潮州郡蕃地獅牙利。馬加查々。下巴意道。喜愛魔南勢湖。內獅頭。之區科。利奇利奇拔頭。外馬利巴。外加祿來。內文區瓦巴靈。若葉。鎮塔。牡丹燈等各駐在所管內。風雨猛烈。駐在所及警官々舍蕃童教育所蕃屋等。殆見全滅。又屋蓋吹去大破。更因猛烈豪雨。駐在所勤務警官家族。蕃人等。異常不安。又如外馬利巴教育所。亦全滅。唯御眞影及敎育勅語。御移于駐在所。而屏東郡蕃地各地。亦相當被害。潮州郡蕃地被害如左。

駐在所全壞。或屋蓋剝落八處。蕃童所大破二處。交易所全壞一處。職員宿舍全壞二十一處。蕃屋全壞或屋蓋剝落百四十八。蕃屋大破三十二。牛壞百零二。負傷者一。牛馬墜死二。倉庫倒壞或屋蓋剝落三十。教育所全壞二。鐵線橋及木橋破壞。或流失六。道路崩潰或流失百三十九。電柱倒伏八十八。電線切斷八十七。

高雄漁船 漂到北門郡

高雄市港町漁船會社所有金祥丸。十九噸。乘組員鹿兒島縣人石川菊次外六名、去十二日。出漁菲律賓歸途。二十四日。在高雄港。遭遇風雨。被漂流于北方。二十五日午前二時。漂到臺南州北門郡七股庄頂頭額南方土名國賽港。乘組員無事。據其所談。漂流中。目擊有石油發動機船一隻。顚覆于相距二十海哩海上云。

臺東街內 徹宵警戒

臺東地方。因豪雨。二十三日至二十四日。各河川河水汎濫。卑南溪二十五尺。達巴拉加溪十五尺。利加溪十三尺。殊如卑南溪。僅餘一尺。便及岩灣堤防。又濁流。自梨科約馬以南奔流。一面化爲泥海。迫新蕃社。臺東街。亦瀕于危險。街役場。急鳴報午機。警鐘等。警告街民。準備避難。處警察職員。軍隊。消防組。蕃社青年團等。亦努力于防水作業。幸至二十五日午後雨漸減降。河水亦減水一二尺。臺東街。幸免于水禍。又臺東地方風力雖發去。而雨尚未歇。天候無回復之望。未許樂觀。二十五夜。徹宵警戒。以備萬一云。

住宅危險 職員家族避難 臺東製糖工場

達巴拉加溪汎濫。洪水迫入臺東街馬蘭臺東製糖工場。及宿舍所在地一帶。浸水家屋達四十戶。一時同地方。瀕于危險。以是同會社職員家族全部。避難于會社工場云。

苦于用水 導水鐵管切斷

臺東街水道。因二十六日來豪雨出水。馬蘭前堤防附近。導水鐵管切斷。其復舊作業。非俟達巴拉加溪減水。不得著手。水道係急以鯉魚山淨水池貯水。時間給水。然現在貯水量。僅二百立方尺。不足于臺東街一日之用。街當局。緊急協議。爲應急處置。至道復舊。以天水。井水。載于撒水車。配給各戶。街民殊苦于用水云。

臺中草屯間烏溪橋 廿七日舉落成式 工費廿萬圓延長六百餘米

臺中州當局。自八年十二月十日。投二十萬圓巨款。架設烏溪橋。至前日竣功。本二十七日午前十時。在現場舉落成式。顧該橋係鋼索吊橋。延長六百二十七米。橋體用檜材。從業員四萬六千人。今後草屯臺中間。得以連絡。且裡南投道路。依該橋竣功。全部之橋。架完成。又該橋名。懇日下知事揮毫。每字有三尺四方大云。

頭圍庄長 後任門脇氏

宜蘭郡頭圍庄長篠田之森氏。自任庄長以來。凡一年餘。對庄政及產業方面。頗有用力。今回爲便宜上。擬歸還內地。乃對郡當局。提出辭職願。去二十三日發令。其後任決定羅東郡五結庄助役門脇芳藏氏云。

稻艋商人經已覺醒 決議正札買賣 和洋雜貨商率先實行

臺北市三市區。除城內內地人商店。實行正札(不二價)買賣之外。其餘稻艋商人。皆無實價。亂講亂呼。顧客皆不能安心買賣。以致本島人多向城內々地人商店交關。如松井菊元進出大稻埕。皆實行不二價。客喜就之。臺北市下奎府町和洋雜貨商林大成商店有鑑及此。自四五年前即實行正札。初雖被誤解。相當犧牲。繼則漸博顧客信用。深感正札之有利。因念博覽會在即。顧客擁至。非一致實行。則徒費論價時間。欲邀全市和洋雜貨商。隨行正札。去二十四日。在同商店開發起人磋商會。來二十八夜七時。欲再於同店開第二回磋商會。審議會則趣意書。然後勸誘各商店加入。他種商店。亦有議欲實行者。此後陸續繼起也。

宜蘭街 西區普度

宜蘭街西區普度。訂舊七月二十八日入壇。二十九日放水燈。三十日普度。假茲雲宮鑑惠廟。慶和廟舉行。委員長謝清海氏。爐主第十二保李朝安氏。

全國飯米不足深刻 政府米拂下無大效 不知農相對處策如何

東京二十六日電。昨年未曾有凶作。本米穀年度需給關係。不能如豫想之圓滑。昨今端境期。需給不圓滑之現象愈顯著。各地飯米不足之聲大起。長此放置時。則更惹起社會問題。亦未可知。由七月一日現在全國在米額推之。本年度端境期殘存米。民間在米僅百七八十萬石。然因作年之特徵。在米殆集中於都市。農村飯米窮之深刻。一方米價昂騰。最近或突破法定最高價格。農林省鑑此情勢。二十七日開米穀統制委員會。更欲拂下第二回政府米。最近需給情況。雖有拂下。亦屬杯水車薪。而於米價究無影響。然政府米之大量拂下之事。因現在政府米。不過八百萬石。本年米作若豐作。固無問題。若如昨今之凶作氣分。則政府米非常減少。來年度米穀需給。米價調節上。大有危險。如是則不敢實行。況最近近畿。東北等水害相繼。農村飯米窮之深刻。地方廳之政府米拂下申請。農林省。陸續接到。不知農相將如何對處也。

林陸相第二三段 肅軍具體方策 必涉及廣義國防

東京二十六日電。林陸相關於部內統制强化。軍司令官。師團長會議後。更講第二、第三處置。實達目的。其重點在使軍人顧及他事之積極的對策。而其具體方針。一、再檢討國內國外情勢軍之進路。照此而再整調。一、制度慣例等。有須改良者。則盡行改正。廣義國防此等先爲研究。料必涉及也。

彰化郡部落集會所 議各置電音機一臺 工事按十月中完就

彰化郡當局。關于社會教化事業。就中國語普及之徹底。風紀振作。郡守。庶務兩課員。率先與一街六庄。互相連絡。對各部落。建設部落振興會。公私立國語講習所。簡易國語研究會。等凡百餘處。最近鑑于電音機之活用。資益于社會教化不尠。乃與臺中放送局提攜。意欲於各部落集會所。均設置電音機。去二十四日。傳集郡下各街庄長及助役。在郡樓上會議室。開磋商會。其時入佐臺中同部長亦來會。得滿場贊成。按交十月中完成。聞精密器械每臺要六十五圓。由郡各補助半額云。

豐原方委磋商

豐原街方面委員磋商會。去二十四日午後七時。開于街役場會議室。就來月會及十一月上旬全島社會事業大會諸提出議案。愼重協議云。

沙轆信組對職員 命立一萬財產二保證人 不能者命其辭職

大甲郡沙轆信用組合。去二十五日在事務所。開役員會。有監督官廳甲郡產業主任。吉光郡屬臨席。理事四名。監事五名出席。協議問題中之職員身元保證。決定至來月十日。命各職員。提出有財產一萬圓以上保證人二名。若印鑑證明書。或相當擔保物。若不能者。至十五日提出辭表。次關于總代員。來八月末期滿改選之件。決定九月七日以公館部落起。至二十四日。凡九區域。實施無記名投票云。

基市有權者 計六千名 本島人二千名

基隆市選舉。有權者。內地人四千二十一名。本島人二千二百名。內關獨立生計。及未滿二十五歲。在住日數等。失格者有三百餘名。爲是確實有權者。內地人約四千名。本島人約二千名。右資格調查。按本月末着手云。

設大規模經濟委員會 蔣介石氏密令

北平二十六日電。日本之北華經濟開發積極工作。漸具體化。蔣介石氏。於北支設置有力經濟機關。表面欲爲日華經濟提携代表機關。裡面欲作對日經濟防衛陣。最近北平政務整理委員會。河北省及北平、天津兩市。欲設置大規模經濟委員會。已發密令云。

帝都八月 流腦猖獗 百八十四名

東京二十六日電。帝都流行性腦炎。益肆猖獗。二十五日正午。至午後七時報告於警視廳防疫課新患者二十四名。內二名死亡。合二十五日午前新患者數。計九十九名(內十三名死亡)八月以後百八十四名(內死亡二十五名)

軍用機飛行 南京抗議

北平二十五日電。前頃由南京政府。對我大使館抗議我軍用機。于平津地方飛行。對此大使館一蹴回答。右基于北支停戰協定。乃我當然之權利。而將南京政府抗議一抹。而南京政府。有懷不滿。近將由外交部。發第二次抗議。

公開投稿 婦女剪髮加束何如 臺中 方至正

婦女之可貴者。婦德婦言婦工而外。其一爲婦容。若然則婦女之容。自然要美。而髮又確係婦人美容之一。詩云鬢髮如雲。以言其美也。又曰髮長委地。或髮光可鑑。古今來流行不同。解辮足。又罷去婦女之貴耳。此種風俗上之改良。功德無量。其他衣服之便於運動。可以增進婦女之健康者。吾人亦大表贊意。依是則婦女至於一定程度。吾人亦不能異議之也。然若髮既裁短。且有從而染怪色。或有從而染赤者。用火燙之使縮。遂々然垂下若鬚。宛然若婆婆者。美果安在。茲試爲檢討。夫我東洋民族。自天付與父母遺下之種族。非金其髮而碧其眼者。可染使赤燙使縮。駭將安易而使之碧耶。夫民族之所貴。貴在能振作自强。不必效西人之金髮碧眼魚目混珠。而且此種流行文化先進之內地人婦人。不獨無有。且視爲妖孽。是故在官衙學校會社奉職之本島婦人。髮必加束。或分作二叉。或合爲一束。不則不肯採用。殊如婦女要在家庭中治饌。若髮蓬々下垂。易被火焰所及。且油垢壓卜。衛生上亦極不潔。時下各地部落振興會及女子青年團。不少有自覺之士。盛提唱風俗改良。曷不使我島內諸女同胞髮之剪短者。效內地婦人之束成二叉。或合爲一束之美。於衛生上。亦極有益。且可以緩和內地人觀爲異樣之惡想。何幸如之。

頭圍佛祖廟 中元普施 高棚競技

宜蘭郡頭圍庄中元祭典。照年例于來八月二十八日即古曆七月三十日。在頭圍佛祖廟前廣場。設祭壇建立高棚。四十餘尺。上置諸祭品普施。入夜十時餘。各杜競技。供一般觀覽。聞此種高棚競技。稱爲臺灣全島唯一。每年各地人士。觀客達數萬人。聞本年度農商景氣回復。一般經濟緩和。在地有志各商發起。事增華。目下準備中。時到料想意外盛況。故鐵道部及昭和商陽各自動車會社。決定增發臨時列車。圖一般之利便云。(寫眞參照)

臺南警署 自動車騷音 防止週間

臺南警察署。爲管束自動車之騷音。自二十五日起。至三十一日。爲騷音防止週間。先期召集自動車業者。加以注意。二十五日起。則派各派出所警官。輪班晝夜立諸往來要衝。管束諸動車之騷音。與奔不良車輛。初日塢署長。偕吞谷野行政。齋藤視察全市。視取締之狀況。市內計分十餘處。由大友平澤外各巡視區監督查檢云。

鳳梨生產者組合 在員林街開磋商會 選出廿一名實行委員

臺灣各地之鳳梨罐詰業者所經營之工場。自去六月歸臺灣合同鳳梨會社買收後。原料買收價格。漸次低落。全島生產者非常悲鳴。盛行講究對策。就中生產最多之員林郡地方。諸生產者連。自合同成立以來。以漸行的。進行組織鳳梨生產者組合。此回諸準備告成。月二十五日午前九時餘起。在員林街東山保甲事務所。有東山三塊厝。大崙坑等處之大生產者五十餘名。爲代表舉曾辛氏爲議長。就生產組合設立案。開會議。結局得滿場同意。決定依產業組合法。組織生產者組合。對同郡下生產者及彰化、南投兩郡下生產者。亦欲招其加入。總資本金按十萬圓。就此組合之組織。當日會議席上。經選出左記二十一名。爲實行委員云。曹盾。黃泰和。吳竹和。曹丹桂。曹石。曹辛江萬賀。黃壬外十三名。

中華若表示誠意 我國政治的援助 考慮蒙古新疆奪回等

東京二十五日電。廣田外相。決定新對華政策。將從來消極的靜觀政策一擲。而講積極的提攜策。二十五日。出發上海。首途歸任。待蔣作賓駐日大使之歸京。乃披露我方針。要望中華一邊之反省。一、東亞之平和維持。必要日滿華三國之緊密聯絡提攜。而爲此基礎者。須認識于東亞唯一安定勢力之日本地位。而認日本指導的地步。二、中華亦對日本之世界的地位。及滿洲國發展實情。若眞爲認識。則自國之領土的保全。及爲國家的統一促進。依存日本勢力爲有利。希望中華首要對日態度全面的轉換。而現在日滿華三國。有共通利害關係者。事實上在蘇聯勢力之支配下。其在新疆省之內外蒙古。新疆省回復。並化華停戰協定政治協定化。因而中華一邊。若對滿洲國承認其他。一披露積極的誠意。則我國對北華停戰協定之政治協定化。及攻守同盟締結之蒙古及新疆奪回等。示決意考慮。故其問題。一在中國一邊之對日態度如何。結局由再强化蔣汪合作之展開如何。以定東亞之形勢。

證據不充釋放

大甲郡大甲街頂店人吳本。爲三年前丸永遞送店倉庫被人竊去米包。疑本與其兒所爲。欲捕之。吳驚惶逃走四脚亭。或金山等處。日前歸來。被捕住留置審問。吳始終否認。其後更明不白。終以證據不充。乃將吳放釋歸去云。

大丸商行求罰金刑 如罪確定則欲控訴

臺北市生魚賣買仲介問屋大丸商行。前以類似中央市場行爲。今春二月二十八日。被臺北州知事禁止其業務。其翌日因各地生魚未知該行被禁止中。猶尙配到。故禁止後再開業一二日。被南署强制制裁。且爲之告發。事件送致於臺北地方法院檢察局。經召代表社員和田彰其他關係者數十名。究問眞相。斷爲有罪。去二十四日上午九時。於臺北地方法院第一調廷公判。山本判官主審。中村(八十一)檢察官干與。堀田。中村古屋兩辯護人立會。中村檢察官。求刑罰金三十圓。定來三十日宣諭。聞大丸商行一邊。欲求明言市場行爲及問屋業行爲之限界。如宣判有罪。或再上告亦未可知云。

三江西省人 逐回中國

原籍中華民國江西省人。鄭順謝玉金。年二十九。鄭炎官年三十二。前記三名。自大正九年。由基隆上陸。不務正業。流浪全島。竊盜賭爭。無惡不爲。最近流入彰化。徘徊各處。數日前。受署高等係員。檢擧取調。結局于去二十五日押回本國云。

溺死三則

臺北市西園町一六陳根盛年甫三歲。去二十五日午後二時半。在自家附近陳金波所有糞尿貯溜池遊戲中。墜落溺死。又淡水郡淡水街小八里坌字小八里坌子七七五番陳氏菊。本年三歲。去二十五日午後五時半。顚落于附近埤池溺死。又文山郡新店庄安坑字頂城七六劉僥性。本年十一歲。去二十五日午前六時半。在其附近墓地前放牛時。于池畔戲水。誤墜落深處溺死云。

高市綿布商錦豐行 突告倒盤債主恐慌 得力店夥伴病入臺南醫院

高雄市鹽埕町一丁目綿布大商錦豐行。今回突告倒盤。負債多至三十三萬圓。債主遍全島。然因其債負之多。與爲期之速。遂有詐欺倒產之嫌疑。該行主蔡煥彩。於本月上旬渡厦。一去不歸。疑竇益深。諸債主以血本所關。大不甘休。群請當局查辨。而該店得力店夥。臺南市老松町二丁目。林月得。年三十。見事已不可收拾。且警察已出查究。恐波及於已。故自二十三日伴病入臺南醫院。事被當道所聞。去二十四晚。高雄警署派標刑事。出差來南。會同臺南署筵田刑事。赴臺南醫院。請得野村院長之許可。於五病棟會見同人。因非要疾。乃令其同行赴高雄歸案云。

蘇澳運輸公司貨物車 轢死蕃人四歲女 武久警部補赴現場檢證

蘇澳郡蘇澳庄蘇澳字蘇澳六十七番地。游兆圭氏。所有北七〇三號。貨物自動車。去二十四日。由蘇澳百零二番地。運轉手游奏添。年二十五操縱。運搬鮮魚往花蓮。去二十五日午前八時半。由花蓮歸途。至蘇澳郡蕃地。南澳分室。西方一基羅地點南溪橋上。突遇蕃產六名逆戰道旁。就中一名誤觸自動車。遂被轢倒致死。被害者氏名即同郡蕃地南澳社島與八番戶。批好蕃朗次女。哈馬與批好年四。運轉手即刻停車。將被害者。急抱到南澳分室自首。然後雖受療養所。應急治療。已屬罔效。蘇澳郡警察課接報。武久警部補。池畑保安係。中野李兩刑事。急赴現場檢證。原因目下審查中云。

是々非々

臺北州禁止自動車鳴警笛。但自轉車通行時。確係適宜措置。及向停留場急駛疾走之不禁。亦非常危險。(得隴望蜀)夏季着白衣。

通行上最感不快者。一爲內地人在亭仔脚潑水。有一部亂撥者。一爲市役所之撥水車。旋轉於圓環地方。去而又來。數避之不及。運轉手在車上。痛加護何如。某專事。去二十一夜。在艋舺[illegible](探聽)

人事

▲板橋驛助役林瓊寶氏之令祖父。去二十四日。在大安寮自宅去世。享壽八十有六。
▲蘇澳林鳳邦之父維岩翁日前逝世。去二十四日舉告別式。稱郡下未曾有之盛況云。

壁談 慈禧陵寢模型

清代之宮閥陵寢。建築之前。例由「樣式房」雷氏一族。(即樣子雷家)。承繼圖樣。製作模型。呈准後。方與工程。近年雷氏家道中落。所遺圓明園等々名勝圖形模品。先後售於國立北平圖書館等。各學術文化機關。惟前項圖品中。關于帝后陵墓者。僅有圖畫。而實物之模型。外間人士寓目者甚少。前北平工務局長汪申。模建築學者劉南策。最近聞知「樣子雷」家中。尙存有慈禧太后陵寢模造之「樣子」一份。因往參觀。見後愛不釋手。經多日之議價。已以一百五十元成交(當業價七百元)汪劉氏購得該物後。並未自私。又贈交中國營造學社保存以供研究。記者昨在該社得見此模。全部係用硬質厚紙製成。長約一尺五寸。寬約八寸。高約七寸。外表係整個的。略似北海團城。而油飾彩畫。極爲富麗堂皇。又該模可層層分解。洞見內部。觀其構造之精巧玲瓏。複雜詭奇。可知當年帝后一動一靜。生榮死葬。莫不享盡人間奢華。計地上部份有月台明樓。方城寶頂。琉璃影壁。地下部份。亦無異宮室。由隧道通入。內有隧道券。(券之建築。上爲拱圓形。似城門洞。下如宮殿)罩門券。門洞券共三層。更有石門。門堂券金券(即靈堂)。寶床(即放置金棺之處)等。下各部。均有排水設備。查慈禧之陵。爲東陵之一。地址在普陀峪。名曰定東陵。開於同治年間完工一次。光緒二十餘年中。年年叙修。工程浩繁。規模宏大。樣子雷家。初以此模進呈。但開工後。工程略有變動。其中數處。較此模尤爲豪奢云。

車夫厭世 投水自殺

臺北市蓬萊町五五人力車夫王水土。年三十三。去二十五日午後五時半。爲久病纏綿。遂生厭世之念。投入附近二九五番地前之水池。至同六時半。發見浮屍云。

海山 花選投票

海山郡板橋酒類煙草食鹽小賣人組合。主催花選投票。去二十五日。午前十時。在該事務所內。有郡安藤課長。岡鐵官立會。舉行第三回發表。開票結果如左。
四、二八四票板橋親卿。四、二八一票同阿花。三、三九〇票美蓉珈琲店愛子。二、二六〇票板橋寶蟋。二、二〇八票良同春子。一、五〇一票驛前國店林靜江。一、一七七票板橋阿珠。六五二票中和阿杏。四六三票板橋阿寮。

評議員會

海山自治協會。去二十五日午後一時起。招集郡下幹事評議員。在板橋公會堂。開初次評議員會。首由會長陳炳俊氏敍禮。次高濱氏。說明昭和十年度收支豫算。審議結果。雖有二三質問。概照原案可決。終由副會長。林平州氏。述閉會辭散。

新竹 町會設置

新竹市之町會設置。訂二十六日起。日留一週。決定區委員會。

美人投票

新竹酒小賣人組合。主催本島人美人投票。總投票三萬八千三百七十一票。二十三日與查結果。入選者如左。一等七、六九五靜江(太陽)。二等七、一〇八美代(孔雀)三等五八五〇鳳英(茶樓)

會事

▲臺北商工協會月例會。此期延期于二十七日午後六時。開于市內沙龍珈琲館。

商況(廿六日)

米況

正米市況前場

▲一期蓬萊米	當限	中限	先限
	九、八九	一〇、〇二	一〇、〇四
	九〇	〇三	〇五
	八八		〇四
	八九		
	三一車	二三車	三〇車

期米

大阪期米前場

節	當	中	先
一	三二二〇	三一七二	三〇三〇
二	三二二〇	三一七〇	三〇三一
三	三二二〇	三一七〇	三〇三〇
四	三二二〇	三一六九	三〇二九
五	三二二〇	三一六八	三〇二九
六	三二一九	三一六八	三〇二九
七	三二一八	三一六九	三〇二八
八	三二一九	三一六八	三〇二九
九	三二一八	三一六七	三〇二九
十	三二一八	三一六六	三〇二六

東京期米前場

	寄	引	高	安
當	三一〇〇	三〇九五	三一〇〇	三〇九五
中	三〇九五	三〇九六	三〇九八	三〇九四
先	三〇一三	三〇〇六	三〇一三	三〇〇六

神戶期米前場

	寄	引	高	安
當	三〇九三	三〇九四	三〇九四	三〇九三
中	三〇五一	三〇五三	三〇五三	三〇五一
先	[illegible]	[illegible]	[illegible]	[illegible]

株式

大阪短期前場

	寄	引
[illegible]	四六、九〇	四六、八〇
[illegible]	三四、二〇	三三、三〇
[illegible]	八一、三〇	八一、七〇

公債

東京國債前場

	寄	引
甲號五分利	一〇四、三五	一〇四、三五
第一五分利	一〇四、三〇	一〇四、三五
第二五分利	一〇四、三五	一〇四、三五
第三五分利	一〇四、三五	一〇四、三五
第一四分利	九八、九〇	—
二二年五分利	一〇四、二五	—
二八年五分利	一〇四、一五	—
佛貨四分利	一八六、九五	一八六、九五
米貨六分利	四〇五、四〇	四〇五、四〇
同五分半利	三七六、七〇	三七六、六〇
國債出來高	二、五三三、〇〇〇圓	

絲況

大阪綿絲 ▲前寄 米棉 一四〇五錢安 印棉 四十九錢安

大阪棉花

	寄	引
八月限	一八八、二〇	一八八、一〇
二月限	一八四、五〇	一八三、二〇

大阪人絹

	寄	引
八月限	五八、三〇	五八、〇〇
一月限	五八、九〇	五八、九〇

橫濱生絲

	寄	引
一月限	六九四、〇〇	六九一、〇〇

東京銀行實株

日銀	五〇一、〇〇
同新	三一九、〇〇
正金	二〇八、九〇
同新	[illegible]
鮮銀	七六、八〇
臺銀	七八、三〇
同新	五六、〇〇
四銀	八九、五〇
同新	二三、三〇

紐育株式

スチール株	四四弗八分三
アナコンダ株	一九弗八分五

東京短期前場

	寄	引
東新	一四一、二〇	一四一、六〇
大新	一八六、六〇	一八七、三〇
鐘紡	二二六、九〇	二二七、五〇
同新	一一七、四〇	一一八、一〇

大阪長期前場

	寄	引
日立	八七、三〇	八八、七〇
鐵管	一〇五、二〇	一〇六、六〇
日車	七四、六〇	七五、〇〇
倉紡新	一八六、五〇	一八七、六〇
倉絹	一一五、二〇	一一六、三〇
帝人新	一七五、三〇	一七五、六〇
帝人	二一八、九〇	二一九、三〇
東新	一四一、〇〇	一四二、〇〇
[illegible]	一四〇、五〇	[illegible]
淺野新	二四〇、六〇	[illegible]
滿鐵	六一、〇〇	六〇、八〇
宇治電	四五、〇〇	四五、三〇
東電	五一、〇〇	—
大同	四二、八〇	四二、二五
日毛	一〇六、二〇	一〇六、七〇
東レ新	六七、九〇	六八、二〇
日レ	六六、七〇	六七、三〇
鐘紡	二一七、一〇	二一八、三〇
同新	一二七、八〇	一二八、七〇
東洋紡	—	[illegible]
[illegible]	一〇一、〇〇	一〇〇、七〇
大株	九〇、一〇	九〇、二〇
同新	八六、五〇	八七、三〇
大株	九一、三〇	九一、三〇
大新	[illegible]	[illegible]
東新	[illegible]	[illegible]
[illegible]	[illegible]	[illegible]

旅館 臺日案內 文漢 鉅濱ホテル

臺灣日日新報
本日夕刊共十二頁
發行兼編輯人 前野 ……
發行所 臺北市榮町 臺灣日日新報社
廣告料 ……

短歌研究

九月號出來 定價五十錢・送料二錢

▼夏の歌數題（短歌）……土屋文明
▼短歌のリズムに關する一考察……半田良平
▼歌壇作品評・谷 鼎
▼隨筆 書齋雜話……桑木嚴翼
▼陶器の模樣……富本憲吉
▼高山植物……石田文三郎
▼元永本古今集の研究……
▼短歌發展時代……大井 廣
▼梅のあつた庭（詩）……田中冬二
▼佐佐木信綱氏の歌と歌話
▼清吟四箇……
短歌作品 五十餘家
▼華宋歌壇明治和歌史……
▼國文學の文獻學的研究
▼「和翠抄」を讀む……
▼歌壇時評……宇都野研
▼最近歌壇の關心事……
▼歌壇私見……
▼歌壇展望
▼新短歌と定型短歌……中野嘉一
▼短歌批評の新方向……
萬葉集の綜合研究（萬葉集の人物・作品）
▼淡泊假屋雜記……吉井 勇
佐佐木信綱 ……

俳句研究

九月號出來 定價五十錢・送料二錢

季題の意味……岡崎義惠
▼正岡子規における文學論……
▼新元號による漱石の松山時代……
無季俳句論……
▼明治俳壇の鳥瞰……
▼秋の ……
宗祇連歌研究（九）
俳句に言ひたい事 聞きたい事（十九氏囘答）
俳壇時評……
「奧の細道」綜合研究（第五囘）
▼現代俳句評釋……
藝術に於ける傳統について……河上徹太郎
作品 水巴・秋櫻子・誓子・草城・亞浪・石鼎 ……

補卷の一
マルクス エンゲルス 全集

資本論をおいて現代經濟の理解なし!!

資本論綱要＝エンゲルス
資本論斷片＝マルクス
向坂逸郎 譯

本書は新に發表されたマルクス・エンゲルスの「資本論」に關する重要なる原稿を集成したものである。……

四六判 定價一圓五十錢 送料十二錢

普及版 紋章
横光利一著

最近文藝懇話會賞を獲得せる長篇傑作!!

現代全知識人の苦悶を浴び、文壇を擧げての注視を浴びるもの、紋章の作者に過ぐるものは無い。本書は從來の氏の全作品の最高頂に位置する記念碑であり、同時に新しき姿を廻り得かんとする氏の出發である。

定價一円 送料八錢

最新刊好評嘖々

本日發賣

改造社 東京市芝區新橋七 電話芝(43)一、二三一、二二四番 振替東京八四〇二 （圖書目錄進呈）

三菱電氣ドリル

輕快・强力・堅牢
各種在庫豐富

三菱電機株式會社

早稻田大學の講義錄

早稻田大學 校外生募集
秋季新學期開始

小學校卒業生は、來つて早稻田の講義錄につけ。讀者は總て早稻田大學校外生として待遇す。
詳細は見本によつて知られよ。

中學講義
學費月一圓 前期後期各一年
官公吏となり、職人となり、或は專門學校を志すにしても先づ中學程度の實力を正確に得て置かなければどうにもなるものではない。先づ本講義につくことが諸君の先決問題である。

商業講義
學費月一圓 一ケ年半修了
實業界ほど時代に適した實力と商才とを必要とするところはない。本講義は程度は甲種商業程度であるが、學校よりも更に實社會に則するやう講述し、各種の直接指導をも行ふ。

高等女學講義
學費月一圓 一ケ年半修了
新しい女性とは、單に女學校を出た女性のことではない。眞に現代に適應した教養をもつ女性をいふのである。その教養ある女性の養成こそ本講義の目的とするところである。

内容見本
無代進呈
見本は各科別になつてゐるから請求の際は必ず希望の講義錄名を明記すること。ハガキでスグ申込まれよ。

文學講義
法律講義
政治經濟講義
電氣工學講義
電氣工學豫備講義
建築講義

右の中學、商業、女學と共に、上記の各講義も新學期を開始。各講義の内容については、紙面の都合上、ここには詳述出來ないから、それ等は總て内容見本によつて知らるゝやう希望する。見本はハガキで請求あり次第直送します。

東京・牛込
早稻田大學出版部
振替東京一一二三 ● 電話牛込三三四五

勇士あり侠客あり 美男あり美女あり
侠艶痛快大讀物號
講談倶樂部の增刊

賣切れ！又賣切れの大盛況!! 早くも第三回の大增刷!! 誰方もお求めは一刻も早く!!

娯樂雜誌界の大横綱が七年振りの大計畫!
全部讀切りの大壯觀!!
普通小說本の五六冊分は充分讀みでの大增刊!然も思ひ切つた大奉仕で特價六十錢!誰方もこんな安い大雜誌を見逃したら御損!!
（各地書店にて販賣）

此の大快篇!! 全部讀切り!!
こんな面白い「講談倶樂部の增刊」見逃したら殘念！早く御覽下さい。

新作豪華百三漫画大會
（今讀み出したら止められぬ面白い傑作揃ひ）

▲侠血 あばれ行燈（子母澤寛）
▲天晴勇婦 振分け縁談（大倉桃郎）
▲銀座夜曲 沙ア公の戀（北村小松）
▲命掛の戀情 三味線やくざ（川口松太郎）
▲殉情の花 愛人（加藤武雄）
▲喜劇 圓タク萬歳（中野實）
▲血祭祕錄 麗染小姓仇討（三上於菟吉）
▲貫心紙革 怪盜淺間風（明石鑄也）
▲家庭悲劇 女よ男を裁け（竹田敏彦）
▲勤王祕史 悲戀犬神娘（國枝史郎）
▲滑稽諧謔 獨身聯盟（佐々木邦）
▲母の祕密 まぼろしの戀（正木不如丘）
▲男意地 つばくろ傳法（土師清二）
▲泣き笑ひ 貧乏子守唄（九）
▲半七捕物 青山の仇討（岡本綺堂）
▲探偵實話 呪咀の掌型（甲賀三郎）
▲滑稽講談 男は膽つ玉（谷文朗）
▲怪奇探偵 お手玉事件（大下宇陀兒）
▲落語 浮世床（三遊亭小圓朝）
▲落語 痴蟲綺談（柳家金語樓）
▲落語 拔け裏（柳家小さん）

五大花形身上ばなし
まあ、この花形に、こんな大悲話がと一驚の讀物!!
▲希望の花束……寳塚歌劇 草笛美子
▲受難華ひらく……映畫花形 山路ふみ子
▲僕の青春……流行歌手 藤山一郎
▲母を想へば……松竹歌劇 熱海芳枝
▲笑學修業……落語家 柳家金語樓

名講談競演大會
講談の一番面白い、一番面白い大場面ばかり!!
▲小金井小次郎 分銅伊勢屋（神田伯治）
▲安中草三郎 首の意見（神田ろ山）
▲侠客五郎 義侠の槍（西尾麟山）
▲天保水滸傳 花會相撲（伊東潮花）
▲岩見重太郎 城崎十八番斬（田邊南龍）

新計畫の特別大懸賞
賞品は思ひ切つて大奮發！誰方も早く御應募下さい!!
（一）人物當て （二）詰將棋 （三）詰碁 （四）聯珠

大懸賞當選者發表 各種文藝
七月號で募集の◆俳句◆川柳◆和歌◆新民謠◆都々逸◆冠句◆ものは附◆滑稽和歌◆當選者發表（各募集）!!

此の外六百五十二頁の大冊に隅から隅まで大讀物づくめ!!

大阪商船 出帆

●基隆出帆（公司都合に依り變更あるべし）
神戸行 高千穂丸 …… 蓬萊丸 ……
福州上海行 ……
廈門・香港行 ……
大連天津行 ……
福州廈門行 ……
博多經由 江蘇丸 ……
沖繩行 湖北丸 ……
新港・花蓮港・臺東行 ……
比律賓行 ……
南洋行 ……
●高雄出帆
馬公行 ……

近海郵船 出帆 基隆
神戸門司行 吉野丸 八月二十八日 ……
大和丸 九月二日 ……
朝日丸 九月七日 ……
大連仁川行 ……
岐阜丸 八月三十日 ……

辰馬汽船 出帆
内地行 綾葉丸 八月下旬 ……

大連汽船 出帆 基隆
大連直行 山西丸 八月廿八日 ……
山東丸 九月七日 ……
代理店 丸一組 ……

胃病なら はれやか で解決
¥0.30 ¥0.50 ¥1.00 ¥3.00

グリコノ ハコヘ ナミガクル

星ト御指命 印刷所ヘ
星名刺

齒痛と頭痛に 卽効散
のんできく
神經痛、ロイマチスに
本舖 ……

臺灣と結核豫防法の實施
同豫防協會の蹶起を促がす

我が國の恐るべき國民病たる結核を征服する一手段として、大正八年法律第二十六號を以て結核豫防法なるものが發布されたことは人の知る通りである。この法令の骨子をなすところは醫師の義務、行政官廳の權限、療養所の設置、官公署其の他の豫防措置等同病の豫防に必須缺くべからざることを規定した點に在るが、其の內殊に療養所に就て、人口五萬以上の市又は特に必要と認むる公共團體に對し、其の設置を內務大臣が命じ得ることと、其の費用に對し國庫は勅令の定むるところに依て補助を爲すを得といふことが頗る重要な點である。此の規定に基いて內地に於て設置された市立結核療養所十七ヶ所、府縣立同療養所三ヶ所、私立同療養所五十六ヶ所、組合立療養所七十六ヶ所、收容定員六千百七十七人で、此の外目下建設中のものが三ケ所ある。

二

元來肺結核に對する豫防及び治療の方法としては感染豫防、早期治療及び感染者隔離の三つあり、此の內感染豫防は公私病院の入院治療であり、早期治療は療養所に於て病毒が比較的劇烈ならず困ない患者の療養を爲すことであり、又た感染者發見は結核相談所に於て出來るだけ早期にそれを見つけてそれそれ治療せしむるものである。內地に於ては此の三つの方法が相當行き亘つて居るのであるが、我が臺灣には松山療養所が右の內の第一の機關として唯だ一つ存するのみである。而も此の唯一の松山療養所は病床數が來年度に於て漸く六十にならうとして居る程度で、島內の推定肺結核患者七萬人に對しては殆んど九牛の一毛と言つていい程度に止まるのである。誠に心細き限りと言はなければならない。本島に於ける結核撲滅の第一の施設としては先づ內地の結核豫防法を臺灣に持つて來ることで、之に就ては既に衛生當局に於ても考慮を拂ひ、同法施行準備費を來年度豫算に計上したものの如くであることは、先づ以て喜ぶべく心強いことではある。

三

併し愈々同法を臺灣に布いた場合、規定の命令に依て各地方廳管內に肺結核療養所を設置せねばならぬこととなり、爲めに地方財政の窮を爲すやうでも困るといふ心要も行はれねでは無く、此の點で同法實施に幾分躊躇もあるやであるけれども、法の規定としては其の設置を命ずることを得るに止まつて居るので、財政の餘裕を見計らつて遣り得るだけのユトリは充分に置かれて居ることでもあり、旁々同法の實施を阻止するに足る理由とはなるまじく考へられ、兎に角にも同法を持つて來てこの國民病撲滅の基礎的規定を備へることが第一義の如くに考へらるるのである。更に其の第二義としては只に名實だけ集げて居る豫防結核協會が陣容を立て直して實際の活動に入ることである。之に就ても先き立つものは金であるが此の金に關して大に參考とし得ることは生命保險協會が東京に本部を置ける日本結核豫防協會に對して年年一萬圓宛寄附を爲し、本年の如きは一萬二千圓を寄附して居ることである。結核を早期に治療し又はそれを豫防することを使命とする協會に對し生命保險協會が費用を提供することは所謂共存共榮の途を解するの善きに外ならずして素より當然の事であると考へらるる。

我が臺灣に於ける生命保險業者の經驗せるところに依れば、本島の保險契約者にして、短期死亡するものの大部分は實に肺結核患者であつて新契約に依る同會社側の損害可なり大きいものある事實に鑑み臺灣に於ても兩者相提携して斯病の豫防撲滅に着手し得べき可能性が十二分に存するものの如くである。此の意味に於て吾人は一面に於て同法の實施を促進せんことを望むと共に、他面に於て我が保險會社側にも働らきかけ共存共榮の趣旨に基いて資金の一部の寄捐をも甘受し、それを土臺として一般の寄附をも募つて活動に入るの素地を造ることが極めて必要である事ではあるまいかと思ふのである。最近一ケ年に於ける世界各國の結核死亡の概數を見るにイギリスが三萬八千人、イタリーが五萬五千人、フランスが六萬八千人、アメリカが七萬なるに對し、我が日本は實に第一位の十二萬人といふ事實を見て到底恐る能はざることを愁ふるものである。

擧軍一致の實をあげ
聖諭の奉戴實踐に萬遺憾なきを期せ
軍司令官、師團長會議に於ける陸相訓示の內容

【東京二十六日發】陸軍省發表＝本日軍司令官、師團長會同の席上陸軍大臣より左の要旨の訓示を與へた

時局重大、內外多事にして擧軍團結の強化と軍紀の振作愈よ切なるの時突如軍の內部において前代未聞の不祥事を惹起し畏れ多くも宸襟を惱まし奉りたるは洵に恐懼措く能はざる所にして其の動機の如何に拘らず光輝ある皇軍の歷史に鑑み寔に痛恨の至りに堪へない。是れ素より本職不德の致す所その責任の重大なるを痛感する。惟ふに各長官の努力に依り皇軍全般としては之が爲些かの動搖なきを確信するも時局の現狀と事件の及ぼしたる衝動とに鑑み今後更に一層の戒心を加へ速かに軍規の肅正と團結の強化とを完成し渾然一體上下相携へて時艱に邁進するの必要に緊切なるものあるを認め茲に會同を催したる次第なり。抑々軍の生命とする所は常に一貫せる統帥の脈絡に基く強固なる團結にあり之を以て國軍の根幹たる將校はよく陸軍の本義に透徹し常に 天皇親率の 軍隊たる全體觀に立脚し一絲一兵たりとも常に其の進止は大御心に依る統帥の一貫せる統屬の系統に則らなければならぬ、將校は其の言動を愼重にし部外との接觸に當りては軍の威信を確保すると共に特に軍機の秘密に亙る事項を嚴守するを要す、又派閥結託に對しては活眼を以て之が理非曲直を判別し全軍精神の發揚に資せられたり

將校團長たる者は下を慈しむの愛と熱とを以て部下の指導に全幅の努力を拂ひ諄々教示して訓化之れ努むるを要す。然れども啓發の情恕むべきものなき場合には各團隊長は斷乎たる措置を以て之に臨まざるべからず、又部下は常に上を敬ふの念に燃え進んで其の訓化に浴するに努め假令自己の所信を披瀝する場合に於ても之れが爲に規律を紊すが如き事なきを要す、之を要するに現下時局の重大性に鑑み愈々聖諭を透徹し 上下相倚り 相信んじ眞に擧軍一致の實を擧げ以つて聖諭の奉戴實踐に萬遺憾なきを期する事が肝要なり

各司令官師團長は一致努力を申合す
陸相の訓示を諒解

【東京二十六日發】二十六日の軍司令官、師團長會議における林陸相の訓示要旨は別項の如く發表されたが陸相訓示に次ぐ橋本次官の說明において主として八月一日の定期異動、永田中將の事件等に言及し極めて嚴肅なる態度をもつてその眞相を說明し苟くもこれらの事態に惑はさるるものなき樣充分に注意されたき旨を指示補足する所あつたが各軍司令官師團長は盡くこれを諒承し萬遺漏なき樣極力努力すべきことを申合せた

全面的の稅制整理
內閣調査局で調査
既に資料の蒐集整備を行ふ

【東京二十六日發】中央地方を通ずる財政の根本的改善刷新方策に關して審議を進めてゐた內閣審議會は最も緊急を要すべき地方交付金問題を十月初旬の總會で決定し明年度豫算で實施に移す豫定となつたので、更に地方財政全般に亙る根本的改善策の審議に移ることとなつたが、地方財政問題は必然的に中央における財政對策の再檢討に及ぶので內閣調査局ではその審議開始に備へて既に右問題に關する資料の蒐集整備を行ひ調査研究を始めてゐる、卽ち中央の財政改革の根幹となるべき全面的稅制整理の徹底は最も必要なので內閣調査局では此際國家財政の歲入歲出兩方面に徹底的再檢討を行ひ行政整理と合理的增收を目標に稅制整理の必要を期し左の如き方針をもつて調査に當る意向である

一、所得稅の改正
一、地租の全面的再檢討
一、相續稅高度累進課稅の徹底化
一、營業組合の合理化

昨日の豫算省議で査定の方針を決定
總額は本年度額を限度とし極力その減額を計る

【葉山二十六日發】二十六日の大藏省議は午前午後に亙り

一、財政、國防、產業三者の調和を圖ること
一、將來に於ける財政の基礎と國際間に於ける我財政の信用を確保すること

の二點に重點を置き次の如き豫算査定の根本原則を確立して午後五時散會した

一、明年度豫算の編成に當つては過般の閣議に於て決定を見たる編成方針を飽くまでも嚴守し豫算總額は本年度豫算額を限度として極力その減額を計るとともに公債の發行額は自然增收を目安として減額を圖ること
一、特別會計を通じ減債基金繰入率は原則通り萬分の百十六とするとともに其他の歲入增加策を講じ以て一般特別兩會計の調整を計ること
一、各省所管の歲入增加策は今後各省の努力に俟つてこれが具體案を作製すること
一、財政の國際的信用の維持確保を計ること
一、各省豫算概算額は大藏省において取纏め各省大臣に交付し以て明年度豫算編成に關し各省協調すること

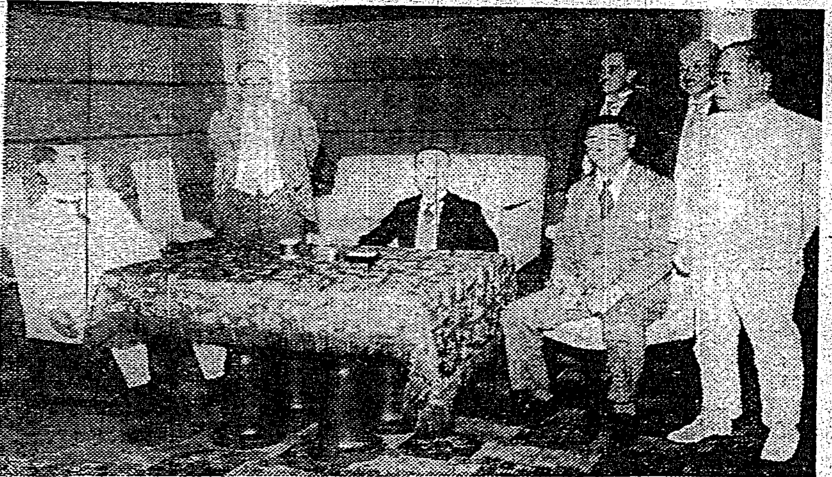

武者小路大使歡迎の午餐會

岡田首相主催の武者小路駐獨大使歡迎午餐會は二十一日正午より首相官邸で開催され首相以下各閣僚が出席した全閣僚は武者小路大使を圍んで寫眞、首相の歡迎の辭に對し武者小路大使よりナチス政權を中心に歐洲政局の情勢を詳細報告して謝辭に代へ一同午餐を共にした寫眞は向つて右より松田文相、兒玉拓相、武者小路大使、後藤內相、岡田首相、內田鐵相、廣田外相

無闇に國防費を多くする事は考へもの
高橋藏相の談

【葉山二十六日發】廿六日の閣議後高橋藏相は左の如く語つた

豫算査定方針は矢張り閣議で決めた編成方針通り實行するの外はない、十年度豫算編成當時の經濟情勢、國際情勢と今回とを比較して別段變つた所もないし千九百三十五、六年の危機といふことも我等にはどんなことを意味するか素人だからよく判らぬ、然し經濟界は相變らず思はしくない樣だ、明年度豫算も本年度と大差ないだらうとも見られるがまだこれから先却々難しい場合もあらうから何とも明言出來ない、必要なものは何處までも認めねばならないが無闇に國防費を多くして經濟的に生產的であるかどうかを愼重に考へてかからねばならないと思ふ

海軍制限の新方式(一)
バイウオータ

海軍の制限協定が存在しなければ、各自勝手次第の建艦競爭が行はれるとは限らない。それは歷史に徴して知ることが出來るが、相互的制限を課することの可なることは云ふまでもない。ただ從來の制限方法は不滿足のものであつた。それ故、制限條約があるにも拘らず、競爭は引續いて行はれたのであつて、戰後の條約制限時代にかける海軍兵器發展の競爭は、戰前に劣らず激烈であつた。

しかし現代の海軍軍備は、とても莫大な費用を要するのである。これを戰前に比較すると、戰艦は少くとも三倍、巡洋艦は約五倍の建艦費である。その他の海軍裝備でも同樣である。故に最も小さい艦隊を建造維持する費用ですら大藏省に取つては大々的の負擔である。國防の安全を犧牲に供せずして海軍に制限を加へ、經費の節減を喰ひ止め得るとしたら、各國はそれを歡迎する筈であらう。その最も簡易い方法としては軍艦の型及び搭載武器を一律に引下げることである。各國が此の一律引下げに同意すれば、比較勢力の現在バランスは毫も動かずして、ただ經費だけが少くなる。

此の案の利益は說明するまでもないことである。然らば何故に此の案が採用されなかつたかといへば、全く米國が反對したからである。米國が華府條約の規定標準の改定に不同意な理由は、大體次の通りである。

第一、軍艦の噸數標準を高くしておけば、從つて建艦費も高くつく。さうすると、國々はその經濟力相應の建艦しか出來ないから、自動的に國々の海軍力は、その國の經濟力に準じたものになるであらう。而して米國が一番富國であるから、米國の海軍力が第一位になる。また現行條約規定による三萬五千噸の戰艦、一萬噸の巡洋艦、大航空母艦及び有力な潛水艦は、その建造費がとても莫大であるから、自然その建造を制する傾向があるに相違ない、つまり夫は海軍競爭に對して有效な制止機の作用をなすものである。

第二、議會關係の慣習であつて議會は海軍費を非常に出し吝みし、議會が戰艦二隻、巡洋艦四隻しか承認しない場合、海軍省としては同じ隻數でも、最も大型のを設計するのが利益である。かうした關係から過去五十年間米國海軍省は最大最善の軍艦を提案して來たものである。今日は例外で、議會は海軍に對してさう吝かではないが、然し長年來の習慣は拔けない。

第三、最大な軍艦が攻防とも威力の大なるは勿論米國海軍は他日根據地の便のない洋上で戰爭する場合、航續力の大なることが、戰術上最も重要と見てゐるのである。

第四、これは米國海軍だけの見方であるが、戰艦は「浮動根據地」の用をなすから、從つて最も大型を善しとするのである。要するに米國の理由は國民的利己主義である。で英國海軍省は華府條約標準の戰艦三萬五千噸十六吋砲に代るべき二案を主張してゐる。

第一案は二萬二千噸、十二吋砲艦であるが、これは將來の巡洋艦を七千噸、六吋砲に引下げることを條件とするのである。で若しこの條件が成立たなければ第二案として戰艦標準を二萬五千噸、十二吋砲にしようと云ふのである。

二萬二千噸の戰艦は如何なる大型の六吋砲巡洋艦でも擊破し得るし、また二萬五千噸、十二吋砲の戰艦なれば優勢八吋の最大巡洋艦を始末する實力がある。比較勢力の均衡を保つには、是非右の實力がなくてはならない。

コンミンテルン大會で日本を盛んに攻擊
政府機關紙にも發表せしむ
我國からもソ聯政府に抗議

【東京二十六日發】第七回コンミンテルン大會は七月二十五日より約一ケ月に亙り赤都モスクワにおいて開催され世界各國の內政上の諸問題に付き批判を加へ謀略的態度を執つてゐるのに對しアメリカ政府は正式に抗議を提出した旨傳へてゐるが同大會には岡野（野坂參三）田中（山本懸藏）西川某等を參加せしめ日本帝國主義攻擊の演說を行はしめてゐるのみならずソ聯邦人たるマヌエルスキーをして日本攻擊の演說を行はしめこれをプラウダ・イズヴエスチヤ等の政府機關紙に堂々發表せしめてゐる、然もソ聯政府は共產黨と政府間に何等關係なき旨を言明してゐるに拘らず共產黨書記長のスターリンは現に中央執行委員會幹部會員としてコンミンテルン大會に出席しこれを主宰してゐる事實に鑑み我が外務省としても日ソ兩國友好關係より見て極めて遺憾なりとし嚴重警告を發し將來の注意を喚起することとなつた

寺內軍司令官 廿七日退京

【東京二十六日發】寺內臺灣軍司令官は二十六日の軍司令官師團長會議に於て軍紀に關する訓示を受け今回の上京用務の片が附いたので二十七日東京發歸任の途に就く事になつた 歸任の上は林陸相の訓示の趣旨を管下部隊に傳達する事となる筈である

外交文書として極めて峻烈
華府外交界に大旋風

【ワシントン二十五日發聯合】コミンテルンの赤化宣傳に關し米國政府よりソ聯政府に發した抗議通牒は二十五日米國務省でも發表したが右通牒內容の語調は峻烈を極め殊に頗る重大な結果を豫見すると外交文書としては殆ど最上級に近い字句を連ねてゐるのでワシントン外交界に時ならぬ旋風を捲起して居る、コミンテルン大會開始以來米國務省には大會の經過殊に米國に關する限り各國代表の演說內容が手に取るやうに傳へられてゐるのでソ聯政府が一九三三年十一月の交換公文書の趣旨を全く無視してゐる事に何んとしても鎭ひ難い米國政府としてはソ聯邦政府の承認に依つて期待した輸出貿易振興、舊債整理も出來ぬ狀態に在るのでソ聯邦政府にして速かに赤化工作の阻止手段を講ぜぬ限り國交承認取消しをも辭せぬ強硬決意と解される

制裁を決議せば伊は直ぐ聯盟脫退
適用せば武力を覺悟せよ
ムツソリニ首相が豪語

【ロンドン二十六日發同盟通】二十六日附デーリー・メール紙は同紙ローマ特派員ワード・プライス氏のムツソリニ伊首相訪問記を揭げてゐるが、ムツソリニ伊首相は同氏に對し左の如き強硬意見を述べたと報ぜられてゐる

若し聯盟がイタリーに對する制裁行爲を決議することあらばイタリーは直ちに聯盟を脫退するであらう、如何なる國と雖もイタリーに對し制裁を適用せんとする國あらばその國は我國の武力に依る敵對行動を受くべきものなることは全く誤解なきやう充分諒解せらるべきである

ファシスト兵 東阿へ向ふ
千二百名アンナ號で

【ナポリ二十五日發同盟通】ファシスト師團に屬するファシスト兵合計千二百名は二十五日午後ナポリ出帆のプリンツイペッサ・ヂオヴアンナ號で東アフリカに向け出征した

英航空母艦が突如マルタ島へ
地中海艦隊に參加か

【ジブラルタル二十六日發本社特電】二十四日當港に入港した英國航空母艦グローリアス號は約一ケ月間當港に滯留するものと見られてゐたが二十六日突如マルタ島方面に向け急航した右は英地中海艦隊に參加するためと傳へられてゐるが、伊エ關係急迫の折柄とて同艦のマルタ島方面急航は多大の注目を惹いた

產業組合の……政治的進出重視さる
既成政黨の名目の下にその內部で勢力を扶植せん
地方選擧と總選擧を控へ

【東京二十六日發】地方議會選擧並に衆議院議員總選擧を控へ產業組合の政治的進出は重視されてゐるが右に關し組合內部には
一、指導的勢力を有する古莊氏は獨立の產業政黨の組織を斷念し既成政黨の名目をもつて各黨各派內に勢力を扶植すべし
一、少壯派等は積極的なる獨立政黨の下に選擧に臨むべし
となし兩論相對立してゐるが、之が選擧、新政黨の組織等實際上の不利多々あるので結局後者の讓步に依り既成政黨の名目の下にその內部に產組勢力を扶植して行くの方途に出づる模樣である、然して現在地方議會において產組に產業組合關係の議員數は
政友會　八百六十一名中二百四十四名
民政黨　八百七十一名中二百八十九名
國民同盟　六十五名中九名
無產黨　十六名中二名
中立　九十名中三十二名
計　千九百三名中六百七十七名で各派にその勢力を浸潤してゐるのでこの作戰に依り進出するときは更に勢力增加を見るものと豫想されてゐる

王克敏氏 南京に著く

【南京二十六日發同盟通】王克敏氏は二十六日午前七時浦口著列車で入京した、汪精衛氏に北支の狀況を詳細に報告の上今後の指示を受ける筈であるが確聞に依れば王克敏氏は灤州事件、航空連絡問題等に氣を腐らし何應欽の至急北上を要求する模樣で若し何應欽氏が北上を肯ぜざるにおいては自己も歸任せぬ意向であると傳へらる

北鐵從業員の最終引揚
二十二日に完了

【東京二十六日發】北鐵從業員の引揚げは北鐵讓渡協定に依り八月二十二日までに完了することになつてゐたが佐藤ハルビン總領事より二十六日外務省に達した報告に依れば從業員の最終引揚げは十九日より二十二日までに五列車に依り行はれ總計千七百四十八名の引揚げを完了した、尙これまでの從業員引揚げ列車數は八十七であつた

國府、英會社から二千萬元を借款
我が對支石炭輸出に非常な影響を與ふ

【上海二十六日發同盟通】實業部は不況に惱む支那石炭業界のためその資金として英國商社マクベイン輸入株式會社との間に二千萬元の借款契約をなし此程正式調印を終つた、右は期間三十年、年利六厘の條件で實業部が借受け實業部より更に各石炭業者にこれを分割貸與するもので、英國が支那石炭界に金融的支配權を占めんとしてゐることはさなきだに不振の我が對支石炭輸出に非常な影響を與へるものと見られてゐる

外務大藏商工三省で近く聯合協議會
日埃會商の諸案決定

【東京二十六日發】日本、エジプト通商取極は十月十七日を以て失效することになつたので外務省では新通商協定締結のためポルトガル公使をカイロに派遣し日本、エジプト會商を行はしむる事となり目下通商局を中心として準備を急ぎつつあるが、大綱方針の審議を終へたので來月早々外務大藏、商工三省關係者の聯合協議會を開催し會商案の方針を確定することになつた

十年水稻作況
普通(八月十五日現在)

【東京二十六日發】農林省發表＝十年水稻作況

本年の水稻は東北、北陸地方の一部を除き苗代時期に於ける天候概して適順なりし結果苗の成育良好に進み移植も九州、關西の水害地方に於いて植替等の行はれたる外概ね順調に進捗したり、其後七月中旬に於いて降雨低溫持續し成育遲延したるが七月下旬に至り天候回復し氣溫高く日照り多かりし爲め分蘗、伸長共に促進せらるるに至れり、偶々八月中旬に入りて天候再び適順を缺くの嫌ひあり又水害、病蟲害も局部的に發生を見たるも八月十五日現在における水稻作況は全國的にこれを見れば普通の狀況にありその地方別に示せば左の如し

◇北海道　稍不良
◇東北區　△稍良　山形△普通　福島、宮城△稍不良　秋田、岩手、青森
◇關東區　△普通　東京、千葉、埼玉、群馬、栃木、茨城△稍良　神奈川
◇北陸區　△稍良　石川、福井△普通　富山、新潟
◇東山區　△稍良　山梨△普通　長野、岐阜
◇東海區　△普通　靜岡、愛知、三重
◇近畿區　△稍良　兵庫、奈良、和歌山△普通　滋賀、京都、大阪
◇中國區　△稍良　岡山、山口、鳥取△普通　島根、廣島
◇四國區　△稍良　香川、愛媛△普通　德島、高知
◇九州區　△良　宮崎△稍良　佐賀、大分、鹿兒島△普通　福岡、長崎、熊本
◇沖繩　普通

辭令

高雄州警部　谷川龜三
任府地方警視(七等)

人事

▲西澤高雄州知事　二十六日朝一同夜の急行にて臺北發歸任
▲元村利雄氏（新任高雄郵便局長代理）二十六日內地より着任

府技師　田中金治　一時歸府を命ず

臺灣銘品 蓬萊びーふん（內地みやげ 一袋十錢）
發賣元 臺北市千歲町一ノ七 (呂) 協益商店
佐渡味噌販賣
(電話一八五〇・二八〇一番 振替臺灣五七九四番)

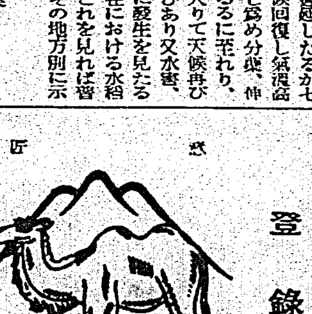

登錄商標 駱駝標
各種新案特許ゴム靴ゴム靴 淺涼拖施
許成利商行
臺北市新起町一丁目 電話四五六〇番・振替八〇四番

キッコーマン醤油
景品附賣出
大樽壹丁御買上ゲ毎ニ 別製グラス丼大四個
小樽壹丁御買上ゲ毎ニ 別製グラス丼大壹個
半樽壹丁御買上ゲ毎ニ 別製グラス丼小壹個
二立瓶壹本御買上ゲ毎ニ 別製グラス小皿壹枚
臺北・臺南 近藤商會

大谷製 輕量金庫
まさかの時に役に立つのは……この金庫に限る……

代表的の型體にして、內容最多く官廳、會社、大商店常備の帳簿、重要書類の大部を格納し得るものです……
長谷川商行
電話長三七八番・三四六五番

産地も賣りきざし 蓬莱米の在庫激增
人氣は噴値賣戻り賣

蓬萊米は農家の賣惜みで高値保合が永く續いたのと政府拂下米の既迎とで内地よりの入註少く八月としては珍らしい移出不振を呈して居るが、産地も移出餘力が多いだけに九月に入つて一下げ免れぬものと見て最近そろ／＼賣氣が動いて來た模様で二十五、六兩日にかけ基隆へ七萬餘袋到着し基隆在庫は一萬二千一萬袋と依日前より大幅な增加をした、正米市場の相場は遞殺の最高値十圓二十一錢に比し二十錢方反落し二十六日は蓬限九圓八十八錢中限十圓九錢十圓〇四錢まで出來たが、北部の現物は十圓八錢と前日より十五丁下つたのみで此の北部現物に比すれば正市の高値は不割りを買つてゐるわけだがこれは不振な中部米が賣されるのを恐れてゐるからであるが、二十六日の相場では中部米を接しても引合はぬ惟だ南部米だけが引合ふことになつてゐる。此の蓬萊米が一段崩れぬ限り蓬萊米の愛豫は望まれぬが昨今沖繩廣東海上にある颱風の影響で蓬萊に向ふ船が基港に或は北支に或は内地に向つても一般に遲延して來れば被害なく又二百十日も無事に下げば蓬萊は落付き來るものとみられ人氣は噴値賣り、戻り賣りに傾いてゐる

委員會結果で米價は動かう 杉原氏談

性あるものと信ずる

【神戸二十六日發本社特電】大和丸は定時出港したが休暇明けも近づいた事とて二、三等船員の就職にてゴツタ返してゐた杉原佐一氏は要點したが曰く

蓬萊米も七限の受渡しの模樣から八限迄何だか怪しいが相場の場合は極めて低硬い樣である、問題は臺地から賣つて來るかどうかであるが東京方面へは可成り出てゐる、併し大勢は二十九日の委員會待にてそれによつて上も下も決るのではないかと思ふその意味で今度の委員會は頗る重視してゐるやうである

夏茶の輸出 依然振はず
秋茶の出廻を待つて 商勢轉換か

專賣茶共販調べによると本週の茶況は時期茶と秋茶の端境期で出廻り著しく減退してゐるが烏龍茶は中茶以上は相當の取引あり荷動き順調である、然し相物は殆ど手合せなく頗る閑散である。紅茶は夏茶取引として内地需要筋の買付けは大體一段落の模樣である、一方海外輸出向きは依然商況振はず買氣筋では洋行筋の手で市場閑散であるが近く秋茶の出廻りを待つて商勢の轉換を見るのであるまいかと後測されて居る。相場は烏龍茶は中茶以上は稍張り氣、保合を持續して居るが下茶は閑散氣味で一、二圓方反落した、又紅茶は四國の現場材料乏しく各種級茶を通して一、二圓方低落した

盛夏著尺賣行と 今後の改善要點
縮まぬ縮の完成が待望される

本年は概して天候の順調を缺いたため、盛夏著尺類は一般に賣行思はしくなかつたとみられてゐるがこの間にあつて新潟縣では越後高島屋と共同主催で越後織物試售會を催し豫想以上の成績を擧げて斯界の注目を惹いたが、今回高島屋東京店の海部染織部長が同縣松崎經濟部長に宛て越後織物の改善に就て大要左の如き意見を提出したが右意見に徵り新潟縣のみならず斯界にとつては等しく關心をもつて然るべき問題であらう

△本製地白上布、今夏は特に小紋に努力の跡歴然とし製品の向上と稀なる技術の進歩がうかがはれた

△本製錦上布、古代上布、ラミー上布、共に優秀な出來榮えで盛夏著尺として最適な地質縞柄とによつて最良の賣行を示してゐる、これはさつま上布に代る高級盛夏著尺として漸次の地位を販賣上に印したが唯縮まぬ縮むものなりの販賣を除いて縮まぬ縮の完成を望む

△本明石、製品に見るべきものなく、人氣も下火で往年の如き賣行を見ない、今後は格安物を作らず技術本位の優秀品を製作して兩ジボもの新路を一段と考へられたい△交織ボーラ、紹、茫縐された模様で値段の賣りよい價格で趣物用、仕事用として非常な賣行を示した、紹類は數年になき賣行高の向上を示する△越後木綿縮、一昨年以來非常な好況を來たしてゐる縞類も、今年においては可成り氣候の禍ひする所となつて賣行やや不抑の感があつたが、七月に入つて賣行盛増を來し小賣價一圓五十錢二圓前後の品に至つては甚だ活況を呈した、然しながら餘りに統制なき商品の價在は採算價格の上にかて畫地問屋小賣屋共失敗を來すべく、畫地に於ては充分なる調査統制をまつて製作せらるるならば、將來共獨特の商品として賣行良好であるが、時代の製品として賣の他同樣製品の畫地多くして、決して不向の商品ではない△越後交織品、時代の製品として賣殿甲仲々苦だしく整理等に於て一段の研究を要すべきものと思ふ

△木綿絞り、價格少しく高いが柄行優秀で賣行良く充分研究の上向上されたい

△中形、本年の賣行稍々良好で生地柄と共に注意を用ゐれば將來

沖繩見聞記 (一)
縣は經濟振興のため 十五ケ年計畫を樹立
臺銀 井原調査課長談

臺灣銀行調査課長井原和策氏は、本紙既報の如く沖繩地方を視察二十四日歸臺したが往訪の記者に對しその實際ある見聞を次の如く語つた

沖繩縣と奄美大島は地圖で見ても恰かも內地と臺灣の間を結び付けるやうに飛石のごとく並んで居り臺灣にとつては最も近い內地の縣であるながら、隔離する所甚だ薄く從つてあまり紹介もされて居ず恐らく遠隔の感がある、私は島の經濟とい ふことに非常に興味を感じ一度現狀を見たいものだと念願してゐたが、幸ひ最近官用の序を得たので念願を果すことが出來たが、然も臺灣の要

商賣記をものするあり居たたまらす休暇を得て渡つて來たやうなわけだ
× ×
所で最初の計畫では西表、石垣、宮古の各島に漂泊するのは共上陸の豫定に這入つてゐたのだが、基隆出帆早々低氣壓の襲來を受け上陸どころか寄港すらならず、わづかに島影を遠望しつつホッ〳〵の態で那覇港に遂げ込んだ、從つて實の所那覇だけ見聞して頂いたもので二名島へ顧つて來た…

人々その地で滞樂してゐる田村氏などから隊務委しくその近況を聞込んだので材料は相當仕込めたつもりであるが又紙の要務長も「それだけ知れば島に上陸する要はありません」と合槌打つてゐたので私の見聞を話すとしよう……
× ×
先づ本文に入る前に一つのここにも發見させる非常時要と段表した、それは沖繩から沖繩へ一元より內國航路が寧ろ沿岸航路みたやうなものだが、船客の動靜監視が非常に嚴しい、郵航乗込上陸共に丸でスパイの潜入を警戒するかの如く厳重である、之は內薑足蹟航路が近時移民發達の乗込みで犯罪人或は左傾要視人物の潛入が原因になつて來たので、最近はロシア系や支那からの右翼人物が割用から潜行に入り甚だ早からざさと沖縄航路を經て內地潜入を企て現に東京大阪でその社務犯入を除々發覺に至り臺北出張になつたものである

宮尾想派のみならずスパイ防遏を厳密りで實は私は役地の實情をカメラに收めて來やうとフイルムをしこたま用意して行つたが、之が殆ど使へなかつた、といふのは那覇に上陸早々(同島は要塞地帯で)……でもないが、…は「嚴重なる」事情を聞いてみるとたわけだが事情を聞いてみると…兎角もの(奄美大島は元より國防上非常に重要視され侵入スパイの跳梁がウルサイので極力之を防遏のため近來特に嚴重にしてゐるとの事である
× ×
孫に奄美大島の名瀨港の一帯だが、同地にローマンキヤソリツク派の最初の布教地として今でも多數の外人宣教師が多數人込込んで居るそして彼らに生活が龍震で金にて宣言を以て不込でしてゐるとそれで幸土地を買込むでしてゐる

現在日本軍國防施設でもやつてゐるといふやうな場所が多くこの外人宣教師や教會の所有地となつて居り、今一つ奇怪なことには同島に驅する重要國防關係の消息が殆ど抜けに彼ら宣教師の手で外國へ密報されてゐることが判つた。そこで土地の憲兵隊、海軍當局等が中心となり外人宣教師の策動監視が起り彼等の教會內の儀禮も薄り出されるとい ふ騷ぎに居たたまらず彼らは逐げ出した、しかしその所有地に宣教に經營せず、他日又日和を見て歸還しようと思ふらしいとか、更に有今度の旅行でスパイの警戒振りには當時軍國の匠態さはとても鼓な比較にならず侍々暴露なもので私は自分の計畫計畫が徒勞に歸したことは一層要慾と思ふがそれもわが非常時國防の盡善からと考へ自分で自分の計畫を諦めて思つたことを爲つて本懷とするので　ある（續）

悪天候の爲 一期作は不成績
在來は二割減蓬萊は甚し 中研農業部の報告

中研農業部發表、本年第一期作の第六回調查報告によると同期作期間の氣候狀况及作況を見るに苗代期間は天候概して大體晴天が多く生苗の生育は極めて良好であつたが本田期間に入つて三月下旬乃至四月上旬四月下旬、六月上中旬、等數回に亙り稻作上の重要時期に於て氣溫の低下、或は日照不足、降雨過多等の狀態を呈し稻の生育上に惡影響を及ぼし有效分蘖數の低下、稻熱病の猛發等重大な惡結果を來した、在來種は苗の生育が極めて良好であつた爲め本田期間に入つても氣象狀態が往々不良であつたに拘らず比較的强健な生育を遂げ得たが未期に至つて倒伏と稻稻熱病の爲め充實を害せられ收量增加し平年に比し約二割の減收となつた、内地種は本田初期以來生育不良であつたが、四月下旬から五月上旬にかけて葉稻熱病の發生を見生育を更に阻害せられた其後天候の好轉と共に稻熱病終熄して六月上中旬の猛烈な天候によつて被害狀態は六常に回復に向つたが再び穗稻熱病の大發生を見途に著しい減收を示するに至つた、然し作ら一方三月上旬迄に挿秧を終へた早植田區に於ては四月下旬にかける葉稻熱病の危害を避けることが出來且つ六月上中旬にかける穗稻熱病の被害も比較的僅微で減收は一割内外に止まつた附近農家の作況も他の中研農業部と同樣區々であつて部的には稻熱病の被害を被り甚しい減收を見た地方もあるが又幸に被害の比較的僅微な地方も少くなかつたやうである然し乍ら一般を通しては相當の被害が認められ昨年の稍收量、容量、製粉步合、品質等は平年に比して既稻度の低下は免れ得ないであらう

千光丸は 復航も滿船 合計四千九百噸

近海郵船の優秀貨物船千光丸は臺

內地水稻は 普通作 —農林省發表—

【東京二十五日發至急報】農林省發表、八月十五日現在に於ける水稻作況は全國的に見て普通作である

正米市場決算總會
買收組合員資格は 保留と決定す

臺灣正米市場組合昭和九年度決算總會は二十六日午後三時半同市場立會場に於て開催、組合員三十四名中委任狀共三十名出席、官憲側から商工課長代理黑瀨囑、元山技師臨席、理事長吳添浜氏簡單な挨拶を述べ昭和九年度業務成績の概要として

當市場の取引も上半期卽ち一期米の取引は頗る閑散であつたが二期米に至て蓬萊米も活氣を呈し殊に九帳米が其際物であると共に飼料稻の減收に伴ふ人氣を呼び頃に活況を呈し上半期の不振を補ふことが出來た旨を報告、常務理事山好英氏より昭和九年度の收入七萬七千七百四十九錢、費額五萬一千五百四十四圓三十七錢に比し二萬五千四百六十六圓二十九錢を繳增し差引之が支出決算額繰越金一萬二千二百七十四圓六十錢の報告をなし、貸借對照表、財產目錄、收支決算表を一讀め原案通り承認せしめて第三號議案買收組合員資格に關する件を附議

中南部地方より買受けを申込む者頻出してゐるが買出していいか否かを諮れば、三泰商行の蔡氏發言を求めて

組合が買收した組合員資格は現組合員が甚大なる犧牲を拂つて買收したものであり、今之を賣出せば組合員の增加により競爭激化して芳ばしくない旨を强調、賣出絶對反對を唱へ絕對多數の贊同を得て保留と決定して議事を終り元山技師の訓示あつて四時半終了した

倫敦糖況

【ロンドン二十五日發本社特電】今週のロンドン砂糖市場では各市場とも期間商況は强含みだつた粗糖は外國品九十六度物は一ハンドレツドウエイトに就きシフ價段四志三片四分の三で賣られた、何アメリカの砂糖市場も强調だつたが右はキユーバの今年度の砂糖生產割劣が完了したと一般に信ぜられるに至つた爲めである、今年度の爪哇糖の收穫は四十九萬六千九百六噸と發想され又八月一日現在の爪哇糖在荷高は昨年同期より八十六萬六千噸減の百四十八萬二千噸である

組長に對し 辭表撤回を勸告
製氷同業組合 評議員會開く

臺灣製氷同業組合では二十六日午前十時臺北市榮町會館に於て評議員會を開催、評議員十四名中十三名出席 議案
一、新竹州彰闘街、新竹市に新設製氷工場臺に增噸許可せられたるに對する昇後處置に關する件
二、組合長辭任表明に對する善後策
三、臺中州對新竹州營業區域協定に關する件
を中心に午後四時に至るまで協議した結果、第一號議案に第三號議案を併合委員に附託、組合長の辭任表明に對しては飽くまでも翻意を諮ふことに決し、委員を擧げて翻意勸告を勸告することに決したが、二十七日の總會には右委員の錬つた案を上程する筈であるか、どう落ち着くか注視されてゐる

工藝指導所は 東京に決定

工藝指導運動の波に乘つて地方に於ける國立工藝指導所設置要望の聲は今や全國的に昂まつてゐる、即ち飲年來國立工藝指導所の誘致運動を續けつゝある大阪、京都を始めとして名古屋、長崎新潟、富山、東京等々各地方に於て工藝指導所の國立設置を要望し最近に於ては之等の陳情團が日々商工省に相繼ぐの狀態であるが商工省としては財政上之等多數の要望に應じ兼ねる上の國立工藝指導所を東京に設置した上の事となりので曰く新規に設置するに決し其の二十萬圓で擴張計畫を立て之を了承して前年度豫算に計上して居る、卽ち從來工藝指導所を設置とことで起りつつかくの如く國立工藝指導所設置の要望が多くの地方に於て起りつつあるのは昭和八年以來の商工省の工業振興運動が奏效した事を意味するものであるが他面現在の指導所が仙臺の如き辺陬の地にあることが重大な原因となつて居ると見られてゐる仍つて右指導所を東京に移し地方に對しては財政の許す範圍內に於て逐次設置せんとするものである向現在仙臺にある工藝指導所は東北工藝指導所とし東北地方の各種工藝の指導に當る筈である

珊瑚の密賣防止

珊瑚の密賣防止に就き臺灣珊瑚採取組合では從來の通り先般臺灣珊瑚取締の販賣する所があつたがその中で珊瑚密賣防止に就ては各自最も嚴重にやるといふことに決し之れが密賣者に罰金を與へることになつた

產組貸務競技會

【臺中電話】臺中州大屯郡土庫產業組合貸務競技會は二十五日午前十時より午後二時迄郡役所會議室に於て開催、參加者は郡下九組合十七名で審査員は注原、蔡武兩氏、十三日に成績發表の豫定

臺中米價 (二十六日)

臺灣米一〇圓六錢 丸糙一五圓出來高蓬萊米一一、一二八袋丸糙二八七袋(臺中電話)

東邦人造纖維は 十月から運轉開始
將來性は大にある 後宮信太郎氏談

約五ケ月ぶり蓬萊丸にて臺灣せる後宮信太郎氏はサルンにて次の如く語つた

昨年六月設立した東邦人造纖維株式會社は徳島市外北島村吉野川河畔に十萬坪の地をトし昨年九月工場建築起工式を行つたが、關西地方の風水害の爲め工事は多少遲延したが既に建築を竣功し機械の据付も大部分終り十月から愈々一部運轉開始の豫定である。來春頃には全能力を發揮する事になるだらう、第一期計畫の生產能力はステープルフアイバー日產七噸半其內若當り四分一を自家紡織するもので、既に紡織工場の建設にも着手し本年十一月中には竣功する豫定である。人絹紡價は下落し一年前に比し四割方下落してゐるが追追ご一割減産の效果も現はれるであらう、人絹業は別として需給關係からいつても必ず相當價格に訂正さるべきもので自然ステープルフアイバーの市價にも好影響があるであらう、幸社の技術方面には先頃松浪博士の參加を見る事になつたので更に一の强味を加へた、繰業後は相當成績をあげる事と確信してゐる殊に人絹の生產は日產二百噸に對しステープルフアイバーは僅か六、七噸を出ない現狀である　からさきのもさへ作れば賣る事に心配はない。ドイツ、イタリーの生產額は昨年六千萬ポンドで一昨年より一割増更に本年は上半期で前年の一ケ年分に相當する増產振である。それに拘はらずドイツ、スカンヂナビヤ英國等より生產の少い諸國に對して買氣旺盛があると云ふ事はステープルフアイバーは頗る有望なものであり、元來スフは原料で天然人絹は勿論殊に毛の代用品を目指とするものであり、新しい品として繊維業に此立ち出る事を信ずる

商況 (廿六日)
島內米肥

臺米現物相場

基隆在庫米

淋病
世界驚異の正確殺菌偉力
根治確信の局所療法
……數十萬の全治者の例に明白

淋菌の絕好潜伏所、再發の根源、尿道の鋼物深く潜む淋菌の殺菌は淋病治療の最大原目で、一般內服藥、因形插入藥の不完全療法が到底鋼物部の淋菌にまで作用なきは治療醫學上は固より齊しく患者の體驗に基き明白な事實である。

急性、慢性淋病に對し特質二大點

患者の覺醒を求め根本的治療の立て直しを促す

本劑は適確決定的深達殺菌力と鎮痛、消炎、收斂、制泌等、治淋上不可缺な重要各作用の完璧を有し、神速なる挫痛、排膿の阻止が强豪なる殺菌作用と相俟つて淋病全治の理想を完うす。

林病の進行性を恐れ 根治は一日も速かに

一日遲れば二日の治療を要す淋病の進行性を認識し深部殺菌の神速徹底力に於て唯一無二の局所藥本劑の實效を求めて根治せよ。

プラオンギン
ケンゴール
前東京吉原遊廓吉原病院長 佐藤榮先生畢生の大發明

普及藥 一圓九十錢
—藥價—
御買求めに際し プラオンギン・ケンゴールの名稱と製造元日東製藥合名會社に御注意を乞ふ。
本劑の決定的根治偉力は斷じて代用品はあり得ない。

日東製藥合名會社製劑
總代理店 合名會社 河原商店
東京市芝區新町十三番地

文獻進呈

北方生命線をさぐる ⑦

北千島の切札は無盡藏の鱈！

本社特派員 池田辰二記 武藤達郎寫

北千島の鱈が世界を席巻した時があつた。歐洲大戰當時ノルウエー鱈が封鎖されたお蔭であつた。今は昔の面影はない。今年から海產物輸出奨勵金が刺戟となつて補助金付の鱈輸出奨勵運動を始めた。各鱈場を見て歩く。

全島百を以て數へる鱈場があるのだ。

鱈場から鱈場へ——

陸行すれば僅かの道だが、熊がゐるから危險ですよとおどかされ便船を待ちく／＼の飛び歩き。

◇

北千島漁業の最後の切札は鱈ぢやあるまいか。鱒鮭鱈の罐詰業は今のところ限界があるし、所謂、鯡・鰈しや外國のお得意まかせ。捨身の戰法しかないこの地方の漁業だ。良品を安くと、競爭鱈を乘りこえるより仕様がない。鱈の現產額二百餘萬圓 もとく／＼が鱈場から始まつた北千島、おちゆく先も鱈。最後は鱈が勝つんだと他には目もくれず、十年一日の如く鱈漁に從事してゐるのが天神山（占守）の安部金之助氏。

安部氏を訪ふ——魁偉な豪傑はド太い聲で挨拶した。昔は面白かつた。水の上の水喧嘩は地上にゐては想像もつかん、激しいもんだ

さういふ風に話を進めて行く彼。

その昔、北千島の阿部金といへば、豪勇を以て鳴つた男。領海内にはいつてロシヤに捕へられ投獄されて、破獄。數人をぶつたぎつて選の密漁船のカムチヤツカを逃れて來た男である。鱈漁の裏面にはかうしたニッポン人の血と生命で彩られた漁場史が綴つとなく秘められてゐるのだ。

◇

今年か、太平洋漁業と北千島漁業の兩會社で輸出品試作を始めた南アメリカ人は明けても暮れても鱈、鱈、鱈と年五千萬圓のノルウエー鱈を輸入してゐる。その一割でもこつちでといふのがねらひ所だ。すこし沖合に出ると無數の鱈船がゐる。最近は綱を使用してゐるが、一本釣だつて結構儲かる商賣だ。それ程無盡藏の鱈が海を埋めてゐる。

獲られた鱈は機械を用ゐないで全くの原始作業。干鱈・鹽鱈にするんだが——マナイタにのせて青龍刀みたやうな刄物で頭をぶつた斬る。腹を裂く、洗つて干せばそれでいい。

それだけに、天候に支配されるといふ。切腹手術をうけた鱈は海岸砂地に四尺の高さに作られた干場に馬の鞍のやうに列べられるのだ。昔話に冒險であつた火獄への反射透鏡のやうに——

◇

深青の北洋の水の色と、高山植物の花を湛へた草原の緑を敵して一面に擴がる鱈干場の風景はここだけに見られる異様に華やかなものだ。干鱈の淡い動物的の臭が久方ぶりに晴れ上つた空に靜かにしみこんでゆく。

阿部金氏が血で彩つた鱈干場

雜誌紹介

▲財界之日本（八月號） 赤道を越えて（松本益一）エチオピアとは（黒木知夫）支那匪名陣分布圖（XYZ）相場の勝れ虎の卷（百鬼達人）滿洲各州產業の現勢 銀行界の大勢と實紀の檢討 その他（定價三十錢東京市京橋區銀座西三ノ二其社）

▲朝鮮（山水號） 全頁を舉げて夏向きに朝鮮山水號としてゐるが、なかく／＼思ひ切つた計畫で清新の氣が漲つてゐる。五臺山月精寺 奉恩庵の思出・高橋亨 妙香山水 佛能域 平壤の風景・藤田治策 朝鮮の山水（田保橋潔）海金剛（佐藤九二男）朝鮮の奈良（川村五峰）五佳山の原始林（江上征士）外金剛遊記（草田邦一）國立公園と金剛山（内田佳一郎）その他全部五十四篇の朝鮮風景を行を收めてゐる（定價三十錢朝鮮總督府）

空氣と水の巧妙なる物理療法

男生〇器 短小 衰弱
自分で秘密に用ひ 眞空引力で發育促進 水治療法で機能復活

鬼が太鼓を打つて 雷鳴を起けると、昔の人が想像して恐れて居た節も、其の正體が電氣と分つて電信、電話、電車、電燈が出來て居るが、更に空氣と水の作用は、一層の興味と實益あるもので、逆風に向つて船が進行する帆も工夫されて居り、電氣なしで小鳥位はうてる空氣銃もある、又眞空と光線の奇妙なる關係研究が出發點となつてレントゲンやラヂウムが發見されたのであるが、アノ **大空に現はるゝ虹** は水分の天然の理學作用によつて出現する造化の奇術で、空中に山川樓閣の現はるゝ蜃氣樓は造化の奇術とも云ふべきもので、更に人工による水の理學的應用は、急流の落差を利用する發電所があり、蒸氣機關の如きも水の應用に屬するが

水には壓力、膨脹力など實にいろ／＼の面白い微妙なる作用もあつて、近來歐洲では水治療法が發達的に流行の途上にあるが、こゝに世界的名聲の物理療法器として、日、獨、佛政府の專賣特許となり海外に於ても好評を博しつゝある **ホリック眞空水治器は** **理學的構造極めて** 精巧にして形は小さいが効力は大きい。從來の姑息なる治療や無責任な器具では効果を見ることの出來なかつた、男性〇器の發育不全、弱小機能障害に、本器を自分で秘密に使用し一日一回、一回約十分間、直接物理療法を行ふと眞空引力により、生理的安全な誘起作用が生〇器に行はれて、新鮮なる血液が

積極的に流入して、組織を活發にし、發育力を促進して本器の **メートルへ數字的** に現はれ、同時に水治療法の作用により、理學的に發現するエンツンデユング作用を發生し、衰弱せる生殖器神經を復活せしめ、機能を強壯にし、發育不良、短小、屈曲も **健全發育に** 導くの効あり、不自然行爲、過房の害、遺精、夢精、早漏、陰萎が回復すればホルモン科學の學説の通り、先天性の器能缺陥を根本として能力と精力増進し男氣活氣心も起り、常に人生唯一の幸福を増進するのみならず、日常の生活氣分まで快活になつて **處世成功上の運命** を賭すさるゝのである、有益なる醫學博士五十餘氏も推し、公然と醫學界に推奨され、殊に同種器の愛用者の感謝日に高く、此の神秘なる發明品により、青年壯年の煩悶を解消し人生の前途を明るくせられ

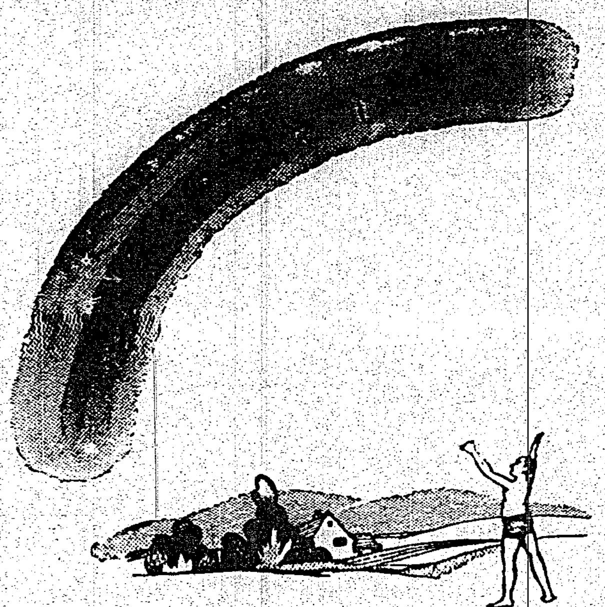

◎貴重なる一日を空過する勿れ

時の流れは刻々に矢の如く進みつゝあつて、國家的大なる姑息療法や無責任なる器具或は似て非なる模造品に漫然たる効力を夢みて居たのは過去となつた、若き日は再び來らず、現在の一日はいと貴とし、一日も早く本器の物理的効果を體驗せられよ。

日、獨、佛政府專賣特許 登錄商標

醫學博士五十餘氏實驗證明推奨 博覽會に於て名譽金牌受領

◇ホリック眞空水治器（一具）金五圓 送料 内地二十五錢 植民地五十九錢

◇ホリック包莖安全器（一具）金四圓 送料 内地十五錢 植民地四十二錢

◎包莖 は特許ホリック包莖安全器で無血無痛切らずに、自分で安全簡易に處療する。◇代金引換希望は（治療器名を明記し）約金明書付と注文次第發送る、代金引換は送料十五錢増し。

◎無料進呈（非賣品）圖入說明書

男子の生理的新知識 造化の秘密を開放的に解説し、本器の内容も詳しく記述し、殊に生〇器弱小男子の深刻なる惑溺の事實、回復者の大なる喜悦を合記其他貴重な文を多數に謹つて居る是非御一讀あれ、秘密厳守安心の上ハガキで御請求下さい、全部無料進呈す。

◎僞物 粗製不完全のマギラはしき類似品ニセ物あり、必ずホリックの商標あるホリック眞空水治器をお求めあれ。

東京市芝區新谷町十八 電話芝七七三二一 振替東京七七三二九 鐘紡 新療法研究所

夏だ！ 皮膚美を守れ！ 田虫、水虫、いんきん、とびひ、あせも、濕疹 醜い不快な皮膚病に 今スグヒンターを御試しあれ！

本劑は浸透し易き水劑劑と異りクリーム状なれば藥効持續的でクシの飛散もなく皮下によく浸透されて安全に皮膚病の惱みを解消いたします。

定價 二十錢 三十錢 五十錢 一圓

東京 守田寶丹發賣

一歩進んだ皮膚病藥 ヒンター

○各地有名藥店にあり

病は口から

病菌

口より流行病を防げる入る！

炎暑 惡疫 警戒！

消化・殺菌・救急の三大藥効を有する本位懷中藥

寶丹

寶丹は他の一時的口中清涼劑と異り暑熱に用ひて元氣を倍加し、常用すれば、獨特の殺菌力は豫防藥として役立ち、又不時の急病に際しては、救急護身藥となります。

酷暑の今！惡疫流行の時！家庭に、旅行に、海に、山に、寶丹の活用を忘れ給ふな！

こんな時に寶丹を活用せよグス

◇旅行散歩に寶丹 ◇暴飲過食に寶丹 ◇疲勞倦怠に寶丹 ◇消化不良に寶丹 ◇腹痛吐瀉に寶丹 ◇氣付藥に寶丹 ◇船車の醉に寶丹 ◇時候中りに寶丹 ◇頭痛眩暈に寶丹

定價 金二十錢 金三十錢 金五十錢 金一圓 金二圓 金五圓

守妙本舗 守田治兵衞

本店 東京市下谷區池之端仲町 支店 大阪市南區長堀橋筋二丁目

○全國各藥店にあり

秋風が立ちそめました。おつくりの前には是非！ ヘチマコロンで お肌を清潔に爽涼になさいませ これからお化粧がしみじみと嬉しい頃です

ヘチマコロン

ヘチマの水から發明された化粧水

お化粧下に お洗顔の後へ

おヒゲそり後へ おしぼりに一滴

本舗東京天野源七商店 HU-22

ニュース 第二版

臺東線鐵道の被害
五十萬圓の見込
里壠以南は手の付けやうなく
復舊に廿日を要せん

【花蓮港電話】颱風の臺東線鐵道被害は其の後調査の結果二十六日現在に大體五十萬圓の損害と云ふ事になつた、二十六日は花蓮港から里壠迄運轉してゐるが其れ以南は臺東里壠間を一日三回ガソリンカー運轉をやつてゐるに過ぎないので里壠から臺東の間五十一キロ（約十三里）の間は全く手の付け樣なく、今後復舊に二十日間を要す見込みである、二十三日來の豪雨は二十五日午前十時迄連續したので一層被害を擴大した、就中被害甚大な箇所は里壠關山間の鹿寮溪南岸築堤百五十米の決潰流失、ベシカウ溪橋梁南橋臺の龜裂、ピナタライ溪橋梁の傾斜、ヒナシキ溪橋梁二橋脚流失、同橋桁一連流失、第二タバラカウ溪橋梁第一、二號橋脚倒壞、其の外各所切取築堤の崩潰、暗渠切斷九十ケ所等で鐵道手の下し樣のない有樣で、臺東廳下の被害が甚大である爲め二十五日から夜業を開始したので二十六日今朝列車の玉里里壠間の運轉を開始したが、里壠は若力出役不足で扨々しからず開通迄にはどうしても二十日間を要する見込みで一時應急復舊に要する費用見込み三十萬圓、特に里壠、月野間は昨年の被害以上に甚大で是非共線路の變更を要するのでこの復舊に二十萬圓計五十萬圓の被害と見られてゐる、前記の結果である爲め里壠以南臺東迄は絕對に連絡不能で徒步連絡も出來ず、臺東行き郵便物、貨物、旅客等は船便による外途なく今後二十日も斯る狀態を續けねばならぬ東部民は臺東のみならず花蓮港でも大弱りである

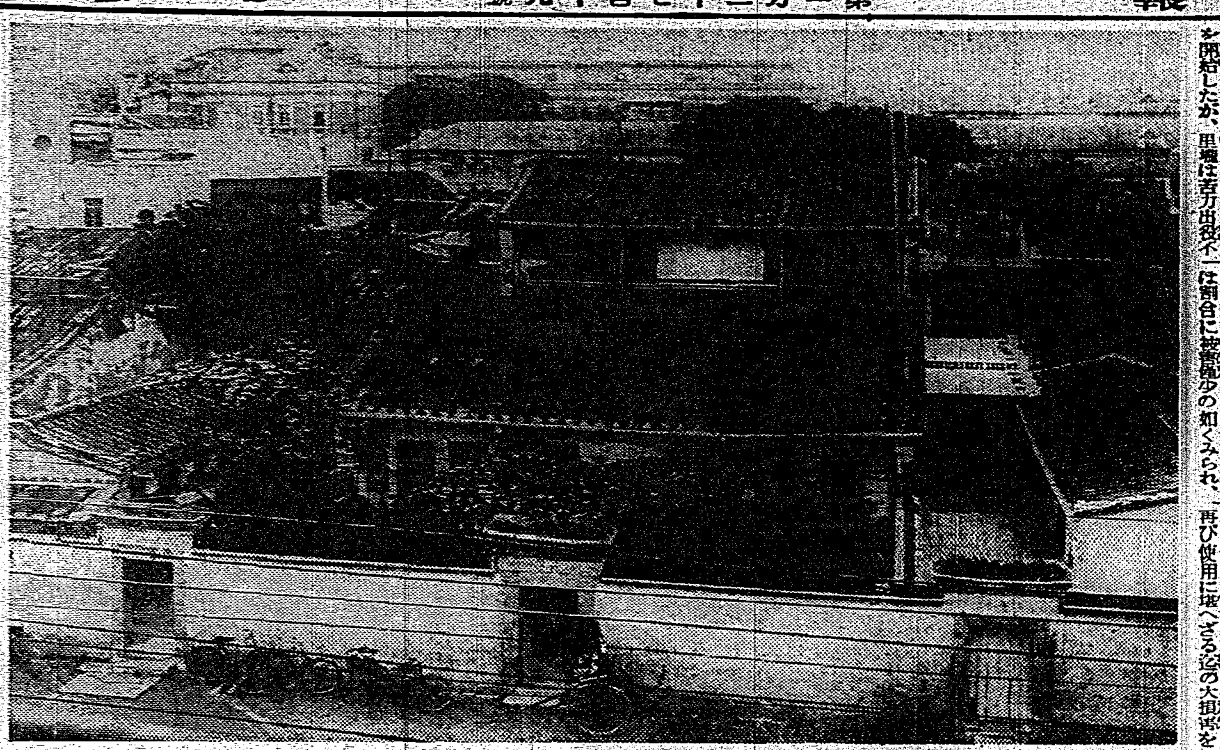

臺東廳下の被害
分擔を定めて調査
蕃地の狀況は不明

【臺東廿五日發電】臺東廳では今回の豪雨被害について二十六日よりそれぞれ分擔を定め調査に着手したが、二十六日迄に判明せるところでは臺東街附近の道路橋梁の破壞流失に依る損害十五萬圓、水田の流失、甘蔗其他の農作物六萬圓に及び又卑南埤圳は幹線に七ケ所、分線支線に各十ケ所の決潰、埋沒の大小損害を受け、この復舊二萬餘圓とみられてゐる、關係區された大武、新港、里壠の各地方は割合に被害僅少の如くみられ、蕃地は警察電話今尚不通のため各地の情況不明である

發電所の機械
使用に堪へず
取敢へず火力發電

【臺東廿六日發電】合同電氣會社のタバラカウ發電所は二十三日の豪雨に依りタバラカウ溪大氾濫して建物、機械共流失、埋沒して再び使用に堪へざる迄の大損害を被り、目下のところ、全然復舊の見込み立たざるを以つて同社臺東出張所では全需要者の迷惑を考慮し二十四日より一臺の火力發電機[illegible]

要港部の『島風』が
郵便物を運搬
海軍の好意に一般が感謝

【馬公二十六日發】荒天によつて定期船豐岐丸は二十六日も亦入港延期となつたので目下第三艦隊も入港中であり將又地方官民も斯の如く定期船延期は郵便物發受に大困難を極めをるを見た馬公要港部では其の好意によつて二十六日正午近く島風に一般郵便物を乘せ高雄に向け出港せしめ二十六日午後六時高雄から郵便物を受取つて同夜馬公港の筈であるが一般官民は海軍のこの好意に對して大いに感謝してゐる

臺南州下に於る
北白川宮殿下御遺跡
新たに十ケ所指定さる

今を去る四十年前―明治二十八年五月二十一日畏くも[illegible]臺の第一歩を印せられて以來幾ケ月親しく御身をもつて臺灣鎭定の中を各地に御轉戰、あらゆる苦惱と戰はせられた末御惱ましくも御發病、同年十月二十八日臺南御遺跡の域内で遂に御薨去臺灣島の守護神とならせられ給うた北白川宮能久親王の御遺跡、御宿營其他の御遺跡は全島三九ケ所の多きを數へ奉つてゐる、その內臺北御上陸御遺跡、臺北御宿營所、彰化御宿營御遺跡の三ケ所は既に史蹟名勝天然記念物法の適用を受け、史蹟として指定、島民崇仰の中心となつてゐるが、其餘の御遺跡は[illegible]れ多きことながら荒廢されて何等の施設なきものも尠くなく文獻[illegible]王に關する出版物も日時經過[illegible]小異あり、區々としてゐる狀態なので、總督府當局に於ては始政四十周年記念を迎へた今日、殿下の御事蹟を永く本島に傳へ奉り且つは蒸[illegible]たる御武蹟を慕ひ偲ぶる所以でないと、今回本島御遺蹟の地名、地番、地目、所有者、管理者等の調査を急いでゐたが、大體臺南州下に於て十ケ所の御遺蹟地が今回新たに史蹟としての指定を受けることになつたので、係員が昔ねて實地調査をなしつゝある、しかしてこの結果、官廳の補助を仰ぎ市若くは街の手によつて保存の施設をされることゝなつたもので尚三十ケ所の御遺蹟が指定され保存の途が講ぜらるゝこととなつたので、[illegible]

大營[illegible]御遺蹟として保存に浴してゐた吉野前新竹神社宮司の說に大いづれの際に立つも直に記念の義捐[illegible]を待ち望んでゐる、臺南州下新史蹟として內定のものは左の通り

斗六[illegible]御遺跡―斗六郡斗六街
嘉義郡[illegible]御遺跡―[illegible]
嘉義市同―嘉義御舍營所址
新營郡後壁庄御遺跡―[illegible]
新化郡善化庄同―[illegible]
同郡[illegible]庄同―[illegible]
新化郡新化街同―大目降[illegible]
臺南市同―安平街[illegible]所址（現在第一ノ二〇）
臺南市同―御[illegible]之跡（現臺南[illegible]院構內）

因に[illegible]を受ける北白川宮御遺蹟所址[illegible]

臺灣の國立公園法
九月中旬迄に公布
指定は年内には間に合ふまい

臺灣に施行される國立公園法は當局に於て過般立案され法制局で審議されてゐたが、先きの目安も付き大體九月中旬迄には公布され十月一日から實施で之れが實施を見る手筈である、これと同時に臺灣の國立公園指定の問題が起るが國立公園は臺灣國立公園委員會の意見を聽き區域を定め、臺灣總督が指定する事に成つて居り、同委員はその職掌上内地同樣官制による委員とする關係上、新官制を得る爲めに相當時日を要し其の上で總督が委員を指定して後委員會を開催するのであるから大體本年の間には合はないものと見られ、昭和十、十一、十二年の三ケ年に亘り總額約三萬圓の費用を投じ當局では國立公園としての必要條件に關して調査を行つてゐるから國立公園法が實施されても國立公園の指定は相當後の事と見られる、而して當局では一長一短のあるタロコ、新高阿里山、大屯山の三候補地を國立公園候補地に指定しておき、博覽會には國立公園に關する出品の宣傳と共に內地國立公園委員會の權威者を招聘して臺灣の國立公園は如何にしたら最も良くなるかに就き意見を聽き、健全なる發達としての國立公園の發達を計る候補である、更に候補地中から國立公園としての必要條件、例へば保健なぞ各般の關係を審議して委員會にかけてから總督が指定する迄には相當の時日と調査を要するのである

飛行場建設寄附金
總額の八割集まる
未納者は全部本島人

【宜蘭電話】宜蘭飛行場建設寄附金第一回分割納入は戶別前期分告知書と同時に發送され二十五日の納期限には樋口街長、戶田助役以下街職員全部午後九時頃迄居殘り寄附者に應接する外實行委員も總出の結果、廿五日締切りだけでも第一回分總額の八割を示し、如きは終日窓口に詰めかけ盛況を呈し中吉同、重藤、李火[illegible]、[illegible]氏の二十六日中にも相當集まる見込で大體に於て當初の豫想成績を擧げ得るものと見られてゐる、而して未納者中に內地人は一名もなく、全部本島人で中には相當多額の寄附者もあり之等に對しては近日中に實行委員が個別的に訪問し更に趣旨の徹底を圖る筈である

親父の名を
拜借して有資格
インチキがあるので
選擧資格の戶別調査

【基隆電話】基隆市にては二十六日から九月一日まで佐野書記外五名を調査員とし選擧資格の戶別調査を行ひつゝあるが、戶口簿の上では立派な有資格者となつてゐるが年齡不足の倅が父の名を拜借したり、獨立の生計を誤魔化してゐたり、いろいろインチキがあるから調査員を各戶に差回り記入事項に就て一々實地の調査を行ふと

十六娘入水
養父に叱られて

【花蓮港電話】使ひに行つた歸りが遲かつたのを叱られて十六娘の入水自殺があつた！二十五日午後本島人が蘇澳[illegible]米崙川[illegible]に渡し[illegible]中、米崙[illegible]されてゐる女があるのを發見、[illegible]救助したが、女は米崙十番戶監江の養女で[illegible]と云ふ十六歲で、二十五日午前六時頃養父に使ひに出したのに九時頃に歸つて來た事を叱られての入水自殺と見られてゐる

不良青年は
家庭の罪
岸壁にゴロ寢の青年も
不運の半生に男泣き

【基隆電話】[illegible]小倉市生れ[illegible]二十五日夜基隆[illegible]でゴロ寢してゐたので基隆署に連行取調べると家庭的に惠まれぬ所から異父者の許に投じ昨年春南でスリを働いて新竹少年刑務所で一年收監されてゐた不良であるが彼の陳述する所によれば五年前彼の父母は破婚別れして彼を置きざりにした儘彼女を連れたが風の頼りに母が東京に居ると聞き遙々尋ねて行つたが再緣して相手にもして貰れぬ爲め途に異父者となり、その後父が臺灣に居るとの消息に一昨年渡臺したが父も亦二度目の妻を迎へて見向いても貰れず臺南の吉野家に奉公に遣られた所が吉祥も自分を相手にして貰れないので臺南と臺北の間を行つたり來たりしてゐる中に金に困りスリを働いたのである出獄後死のうと思つた事も度々あり「私はどうしたらよいのでせう」と刑事の前で男泣きに泣いてゐた

中壢

△林業會議所評議員中壢公學校訓導林[illegible]氏は本年勤續二十周年に相當するので中壢保正會長以下[illegible]外四十名の發起となり來る九月八日（日曜日）正午中壢公會堂で盛大な祝賀會を開催する、會費一圓、當日は一般有志の參加を希望すると

△[illegible]兵[illegible]の[illegible]、中壢[illegible]

△排水溝入札 中壢街における十年度の排水溝新設工事は二十六日午前十時街長公舍にて村上街長、贊助役、田村衞生主任立會の下に既報入札に附した結果、工事費一千九百二十四圓を以て陳金昌氏落札、不日工事施行する事になつた

[illegible]庄長[illegible]氏の媒介に依り竹[illegible]の令機能を發揮して[illegible]に腐心してゐる

頭圍庄長辭任

【宜蘭電話】宜蘭郡頭圍庄長楊田之氏は今回一身上の都合で職を辭し二十六日出發臨時者の途についた後任は確定五[illegible]の門[illegible]助役が任命される筈である

嘉義の秋季競馬

【嘉義電話】嘉義競馬第一日（二十六日）の成績左の通り

一、一四〇〇米馳步 1扶桑（川崎）1分53秒、2ラッキー單二圓八〇錢、複1二圓三〇錢、2二圓七〇錢

二、一六〇〇米馳步 1富士號（佐野）2分5秒、2小松姬單二圓五〇錢、複1二圓2一圓一〇錢

三、一六〇〇米馳步 1七五三（佐野）2分11秒、2イーグル單二圓一〇錢、複1二圓四〇錢、2二圓三〇錢

四、一六〇〇米馳步 1水山（中村）1分59秒、2ボールバン單六圓一〇錢、複1一圓四〇錢、2八〇錢

五、一六〇〇米馳步 1觀音山（岡田）2分8秒、2ナカタケ單一圓五〇錢、複1一圓一〇錢、2一圓八〇錢

六、丙班一六〇〇米馳步 1タータカ（又村）2分58秒5分の3、2ミドリ單二圓三十錢、複1二圓三十錢、2二圓六十錢

七、三六〇〇米速步 1コスモス（日出）7分12秒、2ツル、3ウラナミ單二圓九十錢、複1二圓七十錢、2一圓、3一圓八十錢

八、丙班一六〇〇米馳步 1長門（平井）1分57秒5分の4、2春風、3イカヅチ單九圓、複1一圓四十錢、2八十錢、3一圓六十錢

九、乙班一六〇〇米馳步 1肥後錦（鼓田）1分58秒、2マツ單一圓八十錢、複1一圓七十錢、2一圓四十錢

十、乙班一六〇〇米馳步 1トビヒメ（武田）1分55秒、2チクゴ、ホマレ、3ヒーロー單一圓九十錢、複1一圓六十錢、2一圓八十錢、3九十錢

十一、甲班一八〇〇米馳步 1荒熊（竹下）2分10秒5分の4、2ホマンザン、3カギヒコーキ單六圓六十錢、複1一圓八十錢、2八十錢、3一圓十錢

十二、甲班一八〇〇米馳步 1金華山（鼓田）2分9秒5分の4、2タイホー單五圓六十錢、複1二圓二十錢、2二圓十錢

新竹競泳大會

【新竹電話】臺灣體育協會新竹支部主催の新竹州下第十回中等學校水泳大會は二十七日午後一時より新竹市營プールにて開催されるが一般の觀覽を希望すると

模範鄕軍に
賞狀を授與
簡閱點呼に當つて

【基隆電話】基隆市に於ける本年度簡閱點呼に當り執行官田中大佐より左記模範在鄕軍人に對し聯合分會長よりの賞狀を授與した

後備步兵上等兵　二宮　信夫

補充兵　日下部　信方

同　宮崎　隆光

同　一反田　秀津彥

同　田丸　稔

同　鈴木　榮夫

同　三沢　勇

同　北村　治彥

同　白土　廣太

同　田村　勇

右者昭和十年度未敎育補充兵軍事敎育實施に當りては其の指導員に任ぜられ敎育實施中皆母の逝去に會ひたるも之を祕して其の職責を完うしたるは軍人精神の發露にして一般の模範とするに足る

獻穀米納付式
廿六日花蓮港廳で

【花蓮港電話】花蓮港廳では去る十一月二十三日の新嘗祭に獻すべき獻穀米及び獻穀粟の納付式を二十六日午前十一時から廳長室にて政所廳長外各關係者參列の上擧行した、獻穀田奉仕人總代[illegible]氏及[illegible]獻穀粟奉仕人總代[illegible]氏夫々獻穀米及び粟を獻納し、終つて政所廳長は獻穀田及び獻穀粟奉仕人十二名に對し感謝狀並に[illegible]一個宛を授與し、十一時二十分式を終つた

高雄の西昇丸
遭難して漂著
澎湖島林投海岸に

【馬公廿六日發電】高雄港所屬發動機漁船西昇丸（十噸）は廿六日朝湖西庄林投海岸近くに遭難漂著し、目下當地警察官澎湖廳[illegible]の手によつて救助中であるが同地は目下猛浪の爲め救助困難を極めをる狀態で遭難者の救助上遺憾なきを期しつゝあり乘組員其の他詳細未だ不明である

新竹州下簡閱點呼

【新竹電話】新竹州の本年度簡閱點呼は左の日割で執行されるが點呼執行官は新竹中學校配屬將校田川中佐であると

△二十八日竹東小學校△二十九日中壢小學校△三十日桃園公學校△三十一日竹南公學校△九月一日苗栗小學校△二日大湖小學校

毆られた翌々日
告訴に來て死亡
家鴨代の請求から

【新竹電話】去る二十四日午前八時頃、新竹郡香山庄茄苳湖一九八番地[illegible]は[illegible]に賣却した家鴨代一圓八十錢を新竹市南門二三三番[illegible]より受取るべく次男[illegible]と共に洪宅に赴き支拂を請求したが洪が出し澁つた爲め口論となり却つて洪の爲め手拳を以て毆打されたので二十六日告訴すべく來新、東門市場にて所用中再び昏倒し醫師の手當を受けたが遂に午前十一時頃死亡したので新竹醫院苗加院長執刀の下に死體を解剖に附した結果、毆打された爲め脾臟破裂し死亡したものと判明、加害者洪を逮捕し新竹署で嚴重取調べ中

基隆市郡の
簡閱點呼
成績は良好

【基隆電話】基隆市、郡の本年度簡閱點呼は二十三日から四日間執行されたが成績は左の如く何れも成績良好なりとの講評があつた

△基隆市　點呼者五百五十四名中病氣四名、屆出缺席三名、無屆缺席八名、令狀交付不能五名で事故者は前年と同數であつたが軍部からの令狀が遲れた點から見て大體に良く然も病氣を押して參加したものが七名もあつた

△基隆郡　二十五日重砲隊における點呼者三十五名中令狀不能一名、二十六日金瓜石における點呼者八十九名中令狀不能者五名あつたが右は全部內地へ歸還した者で一名の遲刻者もなく極めて成績良好であつた

被害は皆無

【馬公二十六日發電】二十六日澎湖廳警務課の[illegible]は今回の暴風で發表する所によれば今回の暴風は[illegible]下の被害は皆無だと

今日の船

▲出港

高知丸　午前　東京　商船

長沙丸　午後　高雄　同

めきしこ丸　前八時　同　同

▲入港

△高雄丸　午前　長崎　商船

△舟山丸　同　高雄　同

長沙丸　未明　福州　同

慶運丸　同　那覇　同

大成丸　不明　高雄　郵船

▲在港

蓬萊丸　第三岸壁　商船

△上海丸　第七岸壁　同

第廿六共同丸　第一浮標　同

吉野丸　第二岸壁　郵船

〈萬なかだち〉

求職一件一回　壹圓貳拾錢

其他　一回　壹圓七拾錢

匿名　倍額

女中入用　內地人十八歲以上身元確實なる者　姓名在社

外務員見習數名採用　年齡三十歲迄內地人　北市本町二ノ一　文化敎育會

外交員募集　[illegible]

外務員　[illegible]

店員入用　內地人二十五歲より三十歲迄　榮町三ノ五　[illegible]洋服部

派出婦　[illegible]

配達人店員入用　長命軒　[illegible]

電〇[illegible]共　三成社

だるま焜爐

時代の生んだ 經濟コンロ

御家庭に、御來客に、牛乳コーヒー湯し、スープ、すき燒、洋食類其他五合位の御米なれば約三十分間で立派に御飯が出來上りますから要領良く多少水加減に御注意下さい

ピクニックやハイキング或はサンマーハウスに最も御便利です。

宣傳中一個一圓廿錢

特約店募集

大阪市東成區東今里町四五二
各種アルミニウム器具製造
大京アルミニウム製造所
（カタログ呈）電話東四一六八番

淋病藥選定問題

我商會の淋病藥は政府指定、醫藥界の最高權威者が選定の日本藥局方收載、內務省衞生試驗所封緘の治淋劑六種を主藥とし何等副作用なき機配劑せる公認治淋劑なるを以て良いから效く、效くから賣れる

淋病患者は如何なる藥劑を優良とすべきか　それは內務大臣を會長とし、醫藥界の最高權威者十六名を委員とし、愼重審議の上その品位を定め、日本藥局方に收載し且內務省衞生試驗所に於て檢査封緘せる藥劑が、我醫療界の基準となつてゐるのである

●頭痛にはれやか●

巡查　日本警務學會

梅毒

有田ドラッグ專賣所

台北　本町二　新起町　大龍峒　新竹東門市場通　台中榮町四　嘉義驛前　基隆義重町　台南錦町一　宜蘭街南門　高雄山下町

にせ藥をウルサギ師あり

有田吉松謹製

脫毛劑 エヴ クリーム

Eva

一円・八十錢　一円

都會化粧 (51)

岸田國士

田中良畫

「愛と偶然の戯れ」(三)

この物語の冒頭から、既に姿を曝してゐる當時の中學生酒井和氣男は、かうして、今、東京の瀬ん中で、再び照子に會つて來たのである。

此所に、もう一人の相手の青年を急いで紹介しておかう。これは、つひこの間、輕井澤の別莊から、東京へ歸ると云つて、家へも寄らず、そのまま、消息のない晉昇なのである。

照子が突然東京に歸ることになつたその理由が、表面だけの理由に過ぎないことを、彼は一番早く氣づいたのであるが、その後、母の富子夫人は、彼に向つて、實にたまらない婉曲さで、注意とも厭味ともわからぬやうなことを云つたのである。その上、例の手紙は父にも見せたらしく、父は默つてゐるが、どうも様子が變である。妹の敏子は敏子で、恐らく兩親の話を耳に挾んだのであらう。それとはつきりに云はぬが、不必要に照子の話をもちかけて、こつちの眼の色を讀まうとするやうな態度を示す。そして、意外なことには、敏子の云ふところによれば、兄貴の親友が既に照子をねらひ、照子の方でも、あの兄貴に少なからず參つてゐるといふことである。おまけに大兄の奴が、山から默つて來るなり、その間の消息をもう嗅ぎつけて、これはまた、情け容赦もなく揶揄ふと來てゐるので、彼は遂に、癇癪玉を破裂させた。

一夜、食卓で、兄貴を「文學茶坊主」、母親を「七面鳥」、兄貴の腰を「チンドン屋」妹の敏子などから「つきようのお化け」と惡戲に罵つて、その翌朝、ぶいと東京へ歸つた。

今日で、もう、一週間あまり、一家は輕井澤を引揚げて東京の本宅へ歸り、昇はどうしたといふので大騒ぎの最中である。

二十兩足らずの小遣ひ錢を選び果して、彼は、友達の下宿にも永居はできぬ羽目となつた。職業紹介所は、急の間に合はぬと知つて、もう、頼るとすれば、この見ず知らずの男、どうやら「食ひ逃」を敢へてくれさうなこのルンペン青年以外にはないのである。なまじ知り合の連中では、氣輕に相談をもちかけるわけにも行かず、からうと、寧ろ、赤の他人で、物好きから口を利き合つた相手が一番話がわかるのである。

そこで、彼にしてみれば、多少自尊心は傷つけられるが、誘はれるままに、この簡易食堂のテーブルを挾んで向ひ合ふことになつた譯であると、人の身の上話といふものはなかなか面白い。

「さういふわけで、旅館を逃げ出すと、おれは、無我夢中で海岸へ出た。ボートが干てあることを知つてたからだ。海には島がいくつもある。どれかへ漕ぎつければあとはどうにかなると思つた。ところが、運よく、すぐに、汽船へ行く艀船をつかまへたんだ。船長が愉快な奴でね。東京へ勉強に行きたいんだつて、頼んだら、船へ乗せてくれた上に、敦賀から東京までの汽車賃をくれやがつた。」

「で、その女學生の頭の毛は、今持つてるんですか？」

と、晉昇は、急に丁寧に、腹藏で馭れ、ぼつと頬を赤くした。

身の上相談

相談相手もなく困案に餘る精神上の問題で御相談になりたい方は手紙で身の上相談係宛御申込下さい電話や面會は御斷します

媳婦仔再び生家にもどりたい

私は十二歳の時、父亡き母の生活苦の爲に聘金百圓で、媳婦仔にやられたものですが、その時公學校も退學させられ二十一歳の今日まで家事一切に追ひ使はれてきゐりました。今度養家の長男との結婚を迫られてゐますが、その男は私に少しの好意もなく、毎日私をなぐつたりしますので、私は結婚する意思がありません。養家の長男は村のある勢力家の娘と戀をしてゐましたが、近頃男の不良振りにあきれて——女が近づきませんので、私に對して度々暴行しかねまじい有様で、私は今とてもあぶない境遇です。私には相談相手もなく、友だちが訪ねて來ても養父母に叱られるやうな有様で外出は絕對許してくれません生家へ歸るなら千二百圓持つて來いと申します。四百圓にして下さいと願つても許してくれません。養父はとても慾張りに强い人なので、私は實家に逃げ歸ることも出來ません係様私には生家へもどる方法はないでせうか生家へもどれないとすればどんな明るい生き方がありませうか

苦難の中に光明を認めよ

此際經濟は拔きにして貴孃のとるべき道を考へようではありませんか。生家へもどりたいなら千二百圓出せといふ養家の要求は、無法のやうにも思へませうが、一面必ずしも貴孃を苦しめる爲とのみも考へられません。それはどうしても貴孃を手放したくないといふ意思表示であつて貴孃が養家に必要缺くべからざる方である意味をも現はしてゐます。勿論媳婦仔といふものは結構な制度ではないし、又それによつて人格上の自由を束縛される悲しい事實も少くありません。併し社會一般がその缺陷を自覺して、欧羅していくのでなければ、法の裁きやなどに訴へを出し、徒らに身内同志みにくい爭ひを繰返さねばならず、御當人としても、決して幸福な結果が得られるものではありません。人間はやはりあひみ互ひと申して、義理と人情との間を忍び合つていかなければなりません。爭ふこと避けることによつて事を解決しやうと考へるよりも、相互扶助で、場合によれば犧牲となつて人生を圓滿にする方法を考へなくてはなりますまい。かつては親の貧苦を助けて買つた恩義もあることですし、どうせ大金の提出を實家で承知して呉れないこととすれば、進んで長男と快く結婚し、自分の確たる地位を得る方が幸福を得る近道だと思ひます。長男との結婚を嫌ふからこそ養家全たいの不安を買ひ、色々の壓迫と叱責が貴孃に加へられる事と思ひます。相手の男には缺點もあるやうですけれど、それは貴孃の獻身的愛の奉仕によつて正しく導くことが出來ませう。養父母の怒りもただく。そこにあることと察しられます。今日までの苦勞、また今度の結婚に對する苦惱、之すべて自分の前の世からの約束ごとと觀じこの苦難の波の上にこそ、幸福が準備されてあるとお考へになつて進まれることが、少くとも一番の明るい道ではありますまいか(完)

ラヂオ

午前の部

【六・〇〇】朝の挨拶・ラヂオ體操 今日のお天氣のお知らせ…臺北觀測所發表

【六・二〇】夏季特別講座(臺北) 世界の山と河(その四)ロッキーの話・アラスカの山・アンデス其の他の山…沼井鐵太郎

【七・〇〇】夏休み小公學生學習時間 臺北六年級方…大塚正

【七・三〇】全國氣象通報(東京)

【七・三五】夏休み小公學生學習時間 臺北三年算術…近藤正雄

【八・〇〇】衛生メモ(東京)

午後の部

【九・三〇】家庭百科問答 十九の女性チブスの發病經過に就きて豫防法について

【一〇・一〇】家庭料理献立(臺北) 第一高女金村カネ氏…解說並に料理について

【一一・〇〇】日用品小賣値段(各局)聽取料介紹事項(各局)午後のプログラム紹介(各局)

【一一・五九】正午の時報、氣象通報…臺北觀測所發表

【〇・一〇】放送局編輯ニュース

【〇・二〇】晝間娛樂時間(レコード演奏)△獨唱「私の太陽(カプア作曲)」「愛のセレナータ(トリゴ作曲)」…藤原義江 三、輕音樂(大阪…後作詞仁木多賀雄編曲・松平晃 四、セレナード(トステイ作曲・妹尾幸陽訳詞)五、ジョスリンの子守唄(ゴダール作曲・妹尾幸陽訳詞)松原操 六、濱邊の歌(林古溪作詞・成田爲三作曲)東山一郎 七、父と子(西條八十作詞・鶴丸…吉作曲)井崎

夜間の部

【一・四〇】全國氣象通報(東京)

【五・〇〇】子供の時間(大阪)傳說物語「大鳴山由來」…田治朗

【五・二〇】コドモの新聞(東京)

【五・二五】青年の時間(東京)帆船で世界を一周した話…前田戶商船學校校長小關三平

【五・五五】カレント・トピックス(東京)

【六・〇〇】子供の時間(臺北)連續少年冒險物語「冒龍の百安部」原作(第十二回)西山力

【六・三〇】圖書館ニュース(臺北)原咲平氏の著「天文や氣象の話」…總督府圖書館長…山中樵

【七・〇〇】長唄(東京)松の翁 唄…一名、三味線…杵屋和四郎外

【七・三二】鶯色吹き寄せ(東京) 田中良之助

【七・三〇】講談(東京)正直清兵衛…寶井馬琴

【七・五〇】映畫劇(東京)吹けよ春風(原作脚色北村小松)小櫻葉子、坂本武、飯田蝶子、忍間子、吉川滿子、その他大ぜい、解說 小林十九二、演出五所平之助、伴奏松竹蒲田樂團、指揮堀内敬三

【八・三二】哥澤(臺北)哥澤芝小照、我がもの 二、初ねこ 三、心ごめて

【八・五〇】素謠音樂(臺北)南樂合奏・長春園園員、指揮潘訓、一、指父母望二、二、曲「杯酒酌」

【九・二〇】氣象通報(臺北觀測所發表)△放送局編輯ニュース△新聞社提供ニュース(各局)△公示並告知事項(各局)△明日のプログラム發表(各局)

脚氣の治療はビタミン劑だけでは望めぬ

心臓や胃腸を强め、浮腫麻痺を去る脚氣の綜合療法

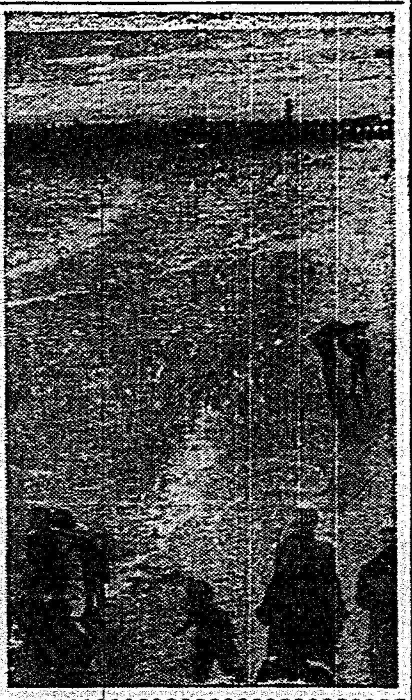

其昔、日本武尊は伊吹山の惡神を征伐されんとして、惡氣の爲め御病氣となり、伊勢で薨去遊ばされたが、その途中「わが足三重の勾りなして甚しく疲れたり」と、歩行の御困難を述べられた事が、古事記に誌されてゐます。

尊がひたすら賊徒御平定の爲、苦しい旅を續け給ふた前後の御樣から推察すると

御病氣は今日の脚氣であらうと思はれますが、其

の原因は、近頃になつて、主としてヴイタミンBの缺乏による、榮養障碍だと云ふ事が分りました。

固ち最も罹り易いのは、身體の新陳代謝の激しい姙產婦や勞働者乳兒等で、之らの人は人一倍、ビタミンBを多く攝らねばならぬ生理上の必要がある爲に、ややもすると不良に陷るのです。

そして我國の脚氣患者は年々百萬人に達して、浮腫や麻痺の爲に活動力を殺がれるのみか、恐ろしい衝心の危險に曝され、死亡者も年々數萬人を出してゐます。

玄米や半搗米が

脚氣には一般に

ビタミンBに富んでゐるので、食餌療法として推奬されて居ります。而し、大震災當時白米が不足して、一時玄米食を餘儀なくされた樣な、非常時でない限り中々常食には出來ないものです。

のみならずビタミンBを澤山含んでゐる胚芽の胚芽は、消化が惡くて、百分の九三はそのまま排泄されると金澤醫大の近藤博士も説

其他、從來のビタミンB劑と雖も、多くは臨床上餘り效かぬ事があります。

又臨床的にビタミンB劑だけの藥が、之れを以て見て、脚氣はビタミンB以外にも或る未知の原因のある事が知られます。

從つて脚氣を治す藥は、ビタミンBが第一だとしても、尙之を

補ふべき物が必要

なのですが、恰度右を裏書して興味深く思はれるのは、從來のビタミンBだけの脚氣藥より、他の成分を伴ふの故、不消化の玄米や胚芽米に、この缺陷を補ふ藥として推奬されてゐますが、例へば消化によい藥などと併用する方が、遙に效目が早いと云はれてゐる事です。

其理由は、まだ研究の餘地あるものとされてゐますが、兎も角も脚氣は、ビタミンBの缺乏に、或る未知の因子が加はつてゐるのであらうと見られます。

そこで近頃では、脚氣の豫防や治療に、ビタミンB以外にも、多

傳染病の流行

と胃腸の衛生

胃腸が疲弊していると、消化、排泄が常規でない人は、之からの傳染病流行期にあたつて、特に胃腸の状態を良好にして置くやうなもので危險千萬です。

だから、一般食物をよく吟味して、新鮮で消化し易い物を攝取する事も必要ですが、結局は胃腸の機能そのものを强化するのが豫防醫學の根本義であります。

近頃、胃腸の衰弱者に對して心あるものが、胃腸の組織細胞に活力を與へて、食慾、消化、排泄を良好ならしめる、「錠劑わかもと」を推奬するのは、要するに右の豫防醫學の理論を活用されたものであります。

それ故この「錠劑わかもと」を服用すると、重い脚氣の人でも浮腫、麻痺、動悸等の症狀が癒て快復に赴く譯で、不味い玄米食の必要もなく、至極簡便な療法だと好評されてゐます。

それも其筈で「錠劑わかもと」の中には、ビタミンBが豐富に含まれてゐる上に、胃腸や心臓を强め、便通、利尿を整へる等の作用ある活性酵素や、肝臓等に作用して麻痺を癒める成分等も含まれてゐるからです。

脚の藥素を網羅してゐる「錠劑わかもと」の服用が推奬され、既に效果を充分に認められてゐますが

腸の病氣で死ぬ人が統計上一番多い

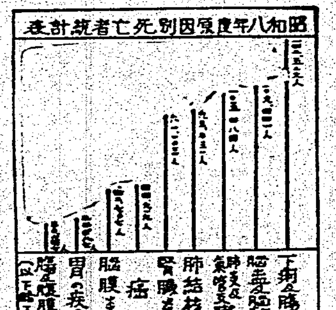

內閣統計局の發表による、昭和八年度原因別死亡者數(內地)を見ますと、下痢及び腸炎による死亡者數が、一四二、五二九人といふ膨大な數字を示して首位を占めて居り、これになほ腸結核や腸チフスによる死亡數を加算すれば、優に全死亡者の二十五%に上り、而も統計は一年毎に、腸の弱い人の死亡增加を記錄して來て居ります。

この事實は、戰慄に統計學者だけの驚異でなく、われわれにとつて晴天の霹靂とも云ふべきで、元來腸とか心臓と云へば重大に考へても、腸の病氣と云へば

輕視

し勝ちであつた一般人の認識に對して、大なる警告を與へるものでありませう。何故この他、腸が榮養の根幹であり、他のすべての器官を養成するものである以上、この統計に現はれないものの中にも、腸の弱い事が間接の原因をなして、死亡してゐるものは少くないことでせう。

この注目すべき腸疾患に對して正しい認識を持ち、腸を大切にすべきは勿論でありますがまたその一面、全長三十尺に及び、小腸から大腸に至る迂曲折の長い器官ですから、一口に腸の病氣と云つても實にいろくの症狀があり、それに對する手當も、必要ならぬものです。

例へば下痢と云へば、素人は何んでも同じ樣な下痢止め藥ばかりを服めばいいと思ひますが、實は下痢の起る原因が、小腸にあるか、下部にあるか又は

大腸

上部にあるかによつて、手當も異なるべきで、便秘にしても、自律神經系の障碍であるか、食物性のものであるか、或は分泌障碍であるといふ樣な事を見定めた上で、手當を考へるのが本當ですが、その確然たる見定めは、醫師でも容易につくものではありません。

これはあまりに生理を分科的に、療法を對症的に考へるからで、下痢といひ、便秘といひこれを病原的に見れば、腸管の組織の異常から發してゐるといふ點で一致してゐるのですから、この病原たる腸管の組織異常を正しくする方法を講ずれば、治療效果を擧げる事が出來る譯です。

前段に述べました活性ヘーフェ菌劑たる「錠劑わかもと」は、即ち病原治療をめざす生物藥で、十數種以上の

活性

エンチーム(酵素)と、アミノ酸、ビタミン類等の豐富な榮養素、ホルモン生物質等の綜合力なる細胞原形質賦活作用が、衰弱せる腸組織の細胞に賦活してその障碍を除去するのであります。

これは從來の對症的な整腸劑、或は下痢等の如く、長期間連用すると、習慣性、副作用を來すことなく、而も一錠を以て急性慢性腸カタルのいろくの症狀に對して效果を持つてゐるので、家庭常備藥として最も重寶であります。

この「錠劑わかもと」は、廿五日分一圓六十錢、八十三日分五圓の率で提供され、全國藥店に發賣してありますが、本藥の發賣元は、營利のみを目的とする如き商店ではなく、特許局に登錄されてゐる位ですから、他の藥類などに迷はされぬ樣注意しなくてはなりません。なほ發賣元は東京市芝公園、わかもと本舖榮養と育兒の會(振替東京一七〇〇)です。

慢性胃腸カタルに

脚氣を併發して

八田千代三 (實話)

私は十九歳の秋の初め頃より夏の不衞生が祟つたのか、或日の午後より頭がぼんやりして、仕事が手につかぬのです。日が過ぐるに從つて氣分が惡く、夜になつてからは惡寒と甚しい下痢、翌日から嘔吐が起つて平常の顔色はさらになく、胃腸に立づめと云ひたい位、胃腸カタルとの事で、病をそそれより約一月ばかり調合して貰ひ、赤痢ひもしたが中忠脚氣を併發し、全く醫の藥劑としてゐるところへこの回答にて、その後五ケ月まで床ずまひの中で、ふとした事から友人が「錠劑わかもと」を數へて呉れた。且つそれが今日の元氣の素とは知らぬ、私も他の藥の樣に二十五日分を二十日で平げた。しかしその中に、初めて藥といふものは效くといふことを知り得た。

第二に便秘が毎日々々良便となつて、その方は忘れさせた事だ。醫師の心配も、衣帯に居られ、青白き顔を皆へ「錠劑わかもと」を求めたゆくといふ繋りである、ずつとつづけて飲服前には困惑も突優、胃腸も改善た。そして今ではこの方、第一乙種兵と云ふ有り方です。(投稿)

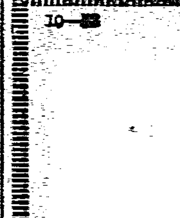

腸チフス發疹內服豫防劑 ヘテロゲン (大人分二錠) (全劑不用)

各藥店に有之 東京・大阪・同仁製藥株式會社・發賣

口に甘い

百藥の長

蜂ブドー酒

疲勞より元氣へ

倦怠より緊張へ

病弱より健康へ

血と肉をつくる

食前の一杯！

目下レッテル二枚て

大景品附特賣中

どなたにも喜ばれる

美味、滋養、安價の三拍子揃った……

お惣菜にも御贈答にも！

日魯のあけぼの印 キューピー印 オーロラ印 さけ罐詰

製造元 東京丸の內 日魯漁業株式會社

發賣元 東京丸の內 株式會社北洋商會

街頭の騒音調査 いよく始まる

第一日は榮町一丁目角に 機械を据ゑて打診

歌謠や淫曲の雰圍たる自動車のクラクションやトラックの騒音の音響を取去つて靜かなるコントラバスのある都會小夜曲に變更しやうと臺北中央研究所の富士博士他三氏は去る二十日から臺北州警務部が騒音防止のため各種騒音器の禁止をした事に力を得、その援助のためと又都會騒音に對する學術的研究のため内務交通係の應援のもとに八月二十六日午前八時より臺北市榮町一丁目の十字路で騒音調査の機械を二臺据付し騒音の種類別を調査したが此調査は一週間位の豫定で交通頻繁なる所に於て研究される、流石に交通量の多い榮町だけあつてその音響も又非常に大きく騒がしい

市民は普段に對して無關心ではゐられないことになる、音に惱まされる都會人の精神的苦痛も大に考へさせられるものがあるが調査中の音響の最高音部にあるのは市バス、それからタクシーの警笛、トラック、オートバイ、チンドン屋自轉車等である、中でも市バスのスタートの音は實に耐へられない騒音で市民のために寄附する必要が大にある、昭和七年八月の騒音調査に依ると榮町一丁目二丁目が最高でそれに次ぐのは太平町一丁目派出所附近と末廣町一丁目であつた、最低部では大正町一條及大學官舍の住宅地であつたが今度の騒音調査では先月の自動車の警笛の禁止によつて幾分緩和される樣である

外國の大都會に於ても騒音防止に對しては常に關心を持ち騒音防止會などもあつて都會の騒音を一掃する事に努力してゐる日本でも東京、大阪あたりでは調査濟みであるが臺灣も文化の進むにつれそれに伴ふ人口増加交通機の増加に對して生ずる騒音に平常注意してゐて貰ひたいと係員は語つてゐた、騒音には必要なる音と必要でない音があつて前者は都會の繁榮上大切なもので後者は同じ都人の會話とか云ふもので後者は同騒の騒音であるが後者が少なければ少ない程良いさうである、又騒音は道路にも關係してゐてアスファルトが減少で小石のある道路は最大級に屬するとのことである、又ラヂオのマイクロホン、蓄音器等より洩れる音楽のメロデーも近所迷惑で、それにも制限を加へられる模様である、十月には内務省令で騒音取締法が出る事が確實でもそれが實施されたならば市民は騒音の渦中より救はれることであらう

騒音調査　きのふ榮町にて

頑强に事實を否認

三人組の賣卜者殺し 特別豫審に附さる

めくらの賣卜者を殺してその所持金を奪つた三人組、新竹州竹東郡芎林庄[illegible]字[illegible]一八黃阿共（二[illegible]）同庄[illegible]二七曾[illegible]（二[illegible]）にかかる強盗殺人事件が二十六月地方法院[illegible]で豫審を終結されたが、この三人組は賣卜者[illegible]が金を持つ盲目者であるのに目を付け共謀の上、昭和八年四月十九日夜九時頃平鎭庄大坑尖橋上に誘ひ出し隙を見て賣卜者を打、橋下に昏倒したのを更に三人掛りで石、棒で滅多打ちし死に致らしめ六十五圓在中の胴巻や財布を奪ひ取り山分けしたものである

引張り出された三人は、異口同音に「知らぬ、存ぜぬ」で否認し、ある一點張りで自白を否認し、捜査係も困却の結果、豫審判事の審理を待つて有罪のための證據固めをする必要から特別豫審に附し更に取調べを行ふ事になつた

高等官を三十一名 判任官百二名を增員

意義深い本年の官制改正

昨日歸臺の川村事務官談

【基隆電話】二十六日蓬萊丸で歸臺した總督府川村事務官は語る

私は今回總督府官制其他の官制改正と國立公園施行勅令其他の法制制定の用務を帶びて上京したのであるが、拓務省も法制局もよく總督の立場を諒解され種々議論ある問題もありましたが所期の通り施行し得るに至りました、本年改正の官制は總督府官制、地方官制、臨時職員設置制を始め專賣局、法院、刑務所、稅關、醫院、中央研究所、糖業試驗所等の各官制でありまして、其

内容 は別表の如く高等官三十一名、判任官百二名で、本島としては近年の大改正であり關係當局の實情を表現するものであります、殊に外事課の設置、地方制度の實施、航空氣象の觀測、航空官の設置、油田調査、天然ガス資源研究、國立公園調査、花蓮港醫院支部の設置、監獄費試驗實施の爲めの増員の如き其項目を一括しただけで本年の官制改正が如何に臺灣の進展に意義深いものであるかが明かであります、財務局が之に關する

豫算 の通過につき苦心された勞を多とせざるを得ません

次に各法律の施行に關しては大正十年法律第三號の關係もありまして特例を設けて別記の如き法律を臺灣に施行する事になりましたが、其内で國立公園法の施行の如きは之と歐洲航路船の基隆寄港、内臺航空の實現の如き事項と關聯して考へる時一面には臺灣に於て施設すべき部項も頗る多い事を痛感すると共に興味津々たるものがあります、又陸運十規則の改正は同じく律令で之を行ふ事になりましたが臺灣として之も劃期的の事であります

最後 に今回平塚長官が臺灣の事業計畫を齎して中央當局とその實現につき大いに折衝の爲め上京されましたが之は始政五十周年を期して施行すべき遠大の理想を實現せんとするもので、中央當局も多大の關心を以て之に接し、其諒解を深めました事は臺灣として非常な歡慶であります、元より之は一の理想であり、之を實現せんが爲めには財務當局に於て財政計畫と照し合せて更に慎重攻究する必要があり、年々の豫算要求及び公債事業の計畫に關して多大の努力を要するは勿論でありますが、將來十年を期して其間にかける大體の方針大體の計畫を樹て、之が

實現 の爲めに邁進せんとする事は政治的にも事務的にも其效果の多大なるを信じて疑はないのであります

今回施行の法律及び今回制定される勅令並に律令

一、國立公園法
一、母子保護法
一、精神病者監護法
一、精神病院法
一、辯護士類似行爲取締法
一、臺灣國立公園委員會官制
一、臺灣辯護士規則改正律令

昭和十年官制定員增員一覽表（△印減）

	常置	臨時
事務官	一四	
地方稅視	一〇	
地方理事官	一三〇	
技師	一	
判任官	一九	
	一〇	
交通局參事	一	〇
交通局副參事	一	〇
判官	四	〇
檢察官	一	〇
醫長又は醫官	三	〇
典獄補	一	〇
屬	四八	四六
書記	一八	二
警部	一〇	△三
警部補	二	〇
技手	一六	三四
看守長	二	〇
通譯官	五	〇
鑑定官補	二	〇
監吏	二	〇
燈臺看守	三	〇
交通手	七	〇
計	一三五	△二

始政四十周年 臺灣博覽會 記念

全讀者優待大福引

全讀者に漏れなく景品を贈呈

景品の總額は壹萬五千圓

來る十月十日より開催する始政四十周年記念臺灣博覽會を記念せんが爲め本紙の全愛讀者に對し景品總額壹萬五千圓の大福引を左記に依り行ふこととした

抽籤の時と場所

抽籤期日　來る十一月二十日
抽籤場所　臺灣日日新報社
當籤者發表　來る十一月二十日
景品引換期間　十二月五日より同月十五日まで
景品引換場所　本社及各地取次店

景品目錄

特等	額面五百圓公債	二本
壹等	額面百圓公債	五本
貳等	美術置時計	十五本
參等	臺北四季レコード（二枚一組）	二百五十本
四等	臺灣六法	五百本
五等	伊藤公揮毫一視同仁詩書額（コロタイプ版）	

◎五等は特等より四等迄の當籤者以外の全讀者へ贈呈

注意（右の福引抽籤券は九月末日現在の月極讀者に贈呈することになつてゐるが、その新規讀申込者にも贈呈する爲此際二ケ月遡及）

臺灣日日新報社

臺灣全島 模範部落を訪ふ（11）　諸倉特派員

輝かしい將來を目指して大努力

更生に燃えたつた蘆竹區

時が來れば荒野の原に咲いた花も實を結ばうに まして や領臺四十周年、産業に教育に衛生に土木にと曾つては荒蕪の地フオルモサに注いだこの數多き貴い工作！、更にである聖き皇恩の霑ひを受けて風靡一番改正地方制度を施かれたこの改極の秋に、栄ある輝かしき實のりを更生したフオルモサ、我が郷土臺灣から見出すのは確かに愉快な事である……

× × ×

一驛を汽車から下りて臺車に乘り移り新竹州下の模範部落關西庄蘆竹區の視察の途についた記者は途々臺車道路の兩側の水田に青々と茂つた稻が折々の風にあふられ波形にうねつてゐるのを眺め乍ら考へた、殊に蘆竹は關西庄部落の模範部落として敎育に産業に盛んな所である、記者の胸は躍つた

× ×

しかし乍ら臺車でゆられる事一時間餘にして蘆竹に着いた、記者は模範から[illegible]切られ臺車以外は小型自動車一臺さへも通れずそれに電燈も水道も電話も何一つなく文字通りに文明の恩澤から隔離されたこの部落の實態を見せつけられ、先頭の好奇が大きかつただけに意外で云ふところの模範部落と内地農村で指定されてゐる所謂近代的模範部落とは凡そ縁の遠いものである事を痛感せざるを得なかつた、それに部落指導の中心機關「蘆竹自治振興會」の唯一の集會所にした所でさうである、倉庫風に作られたこのせま苦しい平家の中には一坪の小さな黒板と十七、八脚の粗末な机と腰掛つ池にはずつと後の

方に農繁等の農具が組整に置かれてある切り、簡單な拂拭や農具類が一つ掛けてあるでなく新聞一枚や雜誌一冊をも發見する事が出來ないのではないか、一事を以て萬事を推すべしでこの部落の農民の生活程度の低い事も他の農村と較べて遜色はしなかつた、記者はしかし大して失望した、何故か？、實質剛健！之が農村の特質でもあるのだ、日本の明治維新の志士達も又は世界の偉人達も決してあの豪華を誇る都會からのみ出てはゐないのだ

× ×

その上同部落には何れも昔から永住して來た部落民以外には都會地に見るが如き出稼ぎ人がないため人の和が良く取れてゐる上に更に經濟的に不適當な位置に據屋された現狀の生活程度を改善せんとして部落長が熟考し四、五年前から不退轉の努力を續けて更に或る程度の生活を築き「明日の模範部落」を約束づけられてゐるからである「蘆竹自治振興會」の會員諸君、そして彼等が「部落の更生」に狙つたものは何であらうか？模範部落には模範部落たるの理由が無くてはならない、彼等振興會の幹部が熱烈な努力を續けた結果「明日への希望」に燃えて誕生した蘆竹自治振興會、この振興會の行ふ所は部落の一切の生活改善、衛生、産業、教育及び國語普及其他多岐にわたるのであるが、果して如何なるものであらうか？余は實地にそれを調査し又彼等の誓つた部落更生の實蹟が決して一片の空想でなしに着々として實現されつつある事が判つた（續く）

（寫眞は蘆竹自治振興會幹部と記者）

京阪地方にも 眠病の恐怖襲ふ

學者間に二學說が對立

【神戸二十六日發本社特電】天災の餘勢から今回の嗜眠性腦炎（眠り病）は猛烈を極め、今月迄に兵庫二百五十一、大阪四十七、京都四十九、和歌山二十二名と云ふ具合に猖獗を極め恐怖に襲はれてゐるが、未だに病源體も不明にて醫者も手當に困ると云ふ困つた病氣、即ち現在では大三田村邸の傳染病研究所長谷口博士等のいふ蚊傳染說に對し、大阪醫大の研究所で主として傳染說にこの兩說が興味ある對照を爲し眠病恐怖と共に論爭を捲いてゐる

蓬萊丸基隆に入港

著名の士を澤山乘せ

【基隆電話】蓬萊丸は好天に惠まれ廿六日午後入港、東京より基隆着船客數八百七十六名、西澤臺南州知事、川村事務官、安保辯護士、後宮信太郎氏等著名の士が多かつた

西澤知事談 やめるとか何とかまだそんな事を言ふ時期ではないよ、併し臺南州は僕の造つた會社だから其後の育てて行く事は面白いかも知れん今後臺灣製糖其他大農場の仕事もあるが臺南州を東京に置いて全體を統轄する事になるだらう、僕も臺南州の專任事務官時代からする臺灣も八年で役人はその日くの手で實業であるが出所進退を明かにして臨時に時局する事を必要だと思ふ

安保辯護士談 帝人事件の辯護に行つて來た島田が先だらうと思つてゐたら高木の方が先になつた併し帝人事件は高木が中心人物であるから之に立會つて聽いたので全貌が判つた

自動車賃値下げの 緩和を近く歎願か

きのふの打合會は 何ら纏まらず散會

臺北州警務部は從來の慣例に從つて諸君に向つて料金値下を提議したものであるから諸君も當局の意のある所を諒とされたいと臺灣通りの料金値下げを要望、總局何等まとまる所なく「決定保」の形で同五時散會した、因みに「イヤー」乘者としては新事業についても運賃の關係で内地より二三十錢位高く「タイヤ」舍についても

▲臺北市内一區二圓に北投、草山迄の自動車料金値下の諮詢案をめぐり相當の波瀾を豫想された自動車業者の打合會は二十六日午後一時半より市内明石町の自動車業者組合事務所で開會、出席者は臺北州保安課長、島[illegible]警務部長[illegible]として州警務部保安課長[illegible]

▲臺山迄の料金一圓を急に五十錢に引下げされてはソロバンがとれないから七、八十錢位に[illegible]れたし

▲北投迄の料金一圓五十錢を一圓にする案も一圓三十錢に緩和されたし

▲草山迄四圓を三圓にせられたし五十錢に[illegible]

臺博開催中に 社會事業大會

新裝の臺北市公會堂で 十一月十一、二日の兩日

博覽會を控へ第八回全島社會事業大會は新裝の臺北市公會堂で來る十一月十一、二の兩日に亘り擧行される事になり、參會者は内地府縣社會事業關係者と各州社會事業主事、府書記、市郡街庄社會事業擔任者、方面委員、私設社會事業從事者約五百名に上る豫定で博覽會會期中盛會を豫想されてゐる

秋季軟式野球大會

臺北市内秋季軟式野球大會第二次戰は二十五日午前九時より市内末廣町築地グラウンドにて擧行されたが成績左の如し

△A組　運輸 二一一會計　遞信 五一〇煙草工場
△B組　商工クラブ 六一三建成　貯銀團 七一〇法刑クラブ

尚第二次戰殘り鐵道本部對北部の試合は二十八日午後二時より同球場にて行はれる筈

末廣小學は 女子だけに

男子の高等科は 四小學に併置か

臺北市唯一の獨立高等小學校たる末廣小學校は近年入學者が增加するため數年前より校舍狹隘に逼迫を來し早晚移轉するか又は男女の分離を行はねば希望者全部の收容は到底困難かしいと見られてゐたが、同校が運動場として使用して來た末廣グラウンド（三萬餘坪）が來年度又は十二年度中に所有者に返還せねばならぬ運命にあるので、是が非でも十一年度中には何とかせねばならぬ事情に立至つたが、市敎育課では目下之が對策を攻究中である、而して市の腹案では同校を女子高等小學校とし、男子の獨立した高等小學校は別につくらず、敎室に餘裕のある旭、南門、蓬萊、壽の四小學校に高等科を併置する方針である、又數年來の懸案である商工學校と家政女學校に關しては、男子中學校と女學校に十年度に國民中學三校を新設され入學率も幾分緩和し、且つ來年度に出來る商業夜學校の敎室の計畫もあるので此等との關係上敎室不足の救濟を以て一切の計畫は第二新設の敎を以て末廣小學校に併設する計畫である

頼母子の詐欺

本籍臺北市千歲町二の八番地大城縣生れ臺北市千歲町二の八番地伊藤千代假名（もじは臺北市新榮町三の四四鈴木キヨウ組織の五圓掛卅二口の講會に加入し一回目を手に入れて以來、十二ヶ月間一圓も掛金を拂はず當人は本講會が無許可なのを利用し、最初より詐欺の目的を以て入會したもので取調から大目玉を喰つた

コソ泥 二十五日午前零時半頃臺北市兒玉町二の一金殺役員業東店方で仔細長椅子に熟睡中の怪しい男を引致取調べの結果、臺北市水道町三〇〇林金賢長男無職林[illegible]（二[illegible]）で昭和九年十一月以來數回に取り反物、腕時計、現金等を盜んだものである

胡氏と中央は妥協しまい

福建丸で著臺した 廣東駐在臼田中佐談

【高雄電話】二十五日朝高雄入港豫定の福建丸は逆風と波浪に阻まれ大難航を續け同夜八時過漸く港外着二十六日朝港内に入つたが、船客百六十二名は港外假泊を餘儀なくされたのと時化を喰つてへとくに弱つてゐた、同船にて來臺した廣東駐在武官臼田中佐は次の如く語る

廣東の巨頭胡漢民が中央と妥協して政府の要位に就くやうに取沙汰されてゐるが、同氏の將介石一派との行懸上絕對に妥協するやうなことはあるまい、中央と西南の軋轢は相變らずの狀態であるがされとて干戈を交へるやうなことに至らないのは中央が財政難に陷つてゐるからである、實際に政治的經濟工作に着手してゐるのは支那廣と雖も廣東、廣西のみといふことが出來る

商他の船客の聞した情報によれば汕頭に於て雜稅徵收は邦人に對して試課しないこととなり、これが爲め米、大豆其の他の雜貨が臺灣より籍民の手によつて大量輸入されつつあり、米は雜稅を徵收される支那人取扱のものに比べて一袋に付二圓二十錢も有利な爲め競爭的輸入が試みられ同地市場を攪亂する惧れあるので籍民間に於て米穀輸入組合を設立し統制を圖る事となつた

關係の一萬圓は賄賂した小林外二名が有罪になると思ふが高木島田其他の連中の責任は無罪である、臺銀の發險事件も却々問題だから先どんな有力な證據が出て變化するかも知れぬが結論はやはり無罪と信ずる當時の兵保險係一千三百枚の出入は當然してゐる途中で出して大藏省銀行局長其他に新路として使つたと云ふやうな物的證據は全く裏へされてゐる結局證據不充分と云ふ事になるだらう、島田の辯護の時は又行く心算だが事實審理が十月半までかかり十一月中に辯護論を終り公判は十二月となり判決言渡は來年二月頃になるだらう、高木は氣の小さい男で帝人の整理問題で神經衰弱となり漸やく曙光を認めてきたから旭レーヨンと合併すると云ふ華やかな時代から奈落の底へつき落されたので其の心境の大きな變化を思へば神經衰弱になるのも無理はないと思ふ

全島製氷組合 臨時總會

きのふ開かる

二十六日午前十時から鐵道ホテル會議室にて全島製氷組合の臨時總會が開かれた、集るもの昭和製氷公司徐乃庚組長、高雄製氷の高木拾郎副組長以下新竹組員十二名中十一名出席、前回基隆の和泉組合太郎氏から臨時總會を開催するならば先づ評議員に計るべきであると述べ、やがて協議に入り次の三項が議せられた

一、新竹州桃園街、新竹市に新設製氷工場に增設許可せられたるに對する善後措置の件
一、組長辭任表明に對する善後措置に關する件
一、臺中州新竹州營業地域協定に關する件

右のうち第一項及び第三項は臺中と新竹との利害關係が鬪爭する爲め異論百出、容易に決定せず、遂に二項を一括委員をあげ新たに案を作成して實行に移ることとし、第二項は委員を擧げて組長の留任を勸告することとなし、議事數時間の後午後四時漸く散會した

西部中等水上競技

【神戸二十六日發本社特電】第九回西部中等水上競技は神戸市民プールで擧行されたが岐阜商業二十四點にて優勝、東部との對抗競技には高知商業、茨城、岐阜、香川各中學の五校出場と決定した

全國中等柔道大會 津山中學が優勝

【神戸二十六日發本社特電】全國中等柔道大會は須磨武道場で擧行津山中學遂に優勝した

助成會へ寄附

臺北市役所内にある市社會事業たる助成會へ八月二十四日臺北市富田町三四稻垣眞幸氏は亡父眞市氏の忌明に際し金五十圓を、又元臺灣銀行員脇野ツユ子氏は離臺に際し金百五十圓をそれぞれ社會事業の一端にと寄附した

青森縣の水害 冷害より甚大

【青森二十六日發】今回の青森縣下水害の損害總額は二千二百萬圓で昨年の冷害に依る被害千三百九十萬圓、同年九月の風水害被害農作物土木等合せて五百五十三萬圓計千八百七十二萬圓に比し今回は遙に凌駕してゐる模である

御祝儀貨物で 千光丸滿腹

きのふ歸航

【基隆電話】郵船の新造貨物船千光丸の處女航海は御祝儀貨物多く來航は雜貨類其の他三千九百三十噸、歸航は米、鳳梨、酒類等四千五百八十八噸と云ふ滿腹で二十四日午後四時出港した

質舖の賣出

臺北市大和町公設質舖では二十八日午前九時から流質品の賣出しをなすが點數九百點價格二千五百圓である

故岡野辯護士の葬儀

去る二十四日急性腸カタルに罹り同夜自宅に於て急逝した弁護士故岡野才太郎氏の葬儀は二十六日午後四時より市内樺山町淨土宗別院に於て執行されたが、會葬者は臺北在住の弁護士を始め官民數百にのぼる盛儀で午後五時哀愁裡に儀を閉ぢた

井伊直安氏逝く

【東京二十六日發】貴族院議員子爵井伊直方氏の嚴父直安氏は昨年來腦溢血症に罹り泥縄町木二六五の自邸において療養中の所二十五日午後六時半逝去した、享年八十五、氏は大老井伊直弼の三男である

けふの天氣

△臺北地方　北西の和風晴後曇雨
△北部地方　北西の和風晴後曇雨
△昨日の最高氣溫　九四度五分（午後一時）

（臺北觀測所發表）

小生儀上京中の處昨日歸臺仕候就而は各般の法律事務に精進可致候

臺北市下奎府町二丁目一六八

辯護士 安保忠毅

電話二一五六・一七二番

河津清三郎・高津慶子・毛利峰子主演
小杉勇 市川春代 島耕二 主演（オールサウンド版）
春雲白日夢
白銀の王座
特別週間 新興二大篇對立（十二巻）
芳乃館

史蹟名勝天然記念物 欲于臺博前指定之 北白川宮殿下遺跡卅四處

督府史蹟名勝天然記念物調查會。前番數次開會審查。因鑒本秋博覽會期間中。欲紹介于來臺者。擬于開會前指定之。以急施設現場。將各州提出案。從速求其再調查報告。俟回答後指定。而北白川宮殿下關係史蹟。卽頂双溪御遺跡外六處(臺北州提出)桃園御遺跡外十處(新竹州)大甲御遺跡外八處(臺中州)莿桐花御遺跡外十處(臺南州)計三十四處而一般史蹟。卽圓山貝塚。プロビンシャ城址。エルテンブルフ寨址。雞丁窠石器時代遺跡其他。計二十處。又假指定阿里港海岸生林外一處。又天然記念物。卽滿港海岸貝化石層。中部臺灣巨尾蝶。臺灣獼。熱帶海岸原生林外三件。前記指定。大體在臺博開會前。然後應現場施設之也。

第三艦隊 廿九日入高雄

第三艦隊。訂來二十九日入高雄港。三十。三十一九月一日計三日間。每日午前九時至十一時。午後一時至四時。許可一般拜觀。又繫留岸壁。決定如下。龍田、栗在第八號。第十六驅逐隊在九號。第二十八驅逐隊在十號云。

高州漁業組 國際信號開講習會

高雄州下發動機船。從來操業入外國領海內。惹起國際問題。一面進出南洋漁場關係。問題激增。故由州水產會。調查原因。知乘組員。全無國際信號使用智識。過機關部故障或飲料水補給等正當理由入領海內。亦不能釋明。致釀起問題。欲除此禍根及預防未然。作成國際信號法便覽。無償配與漁業者全部。更由州下各漁業組合。主開國際信號講習會。教授使用萬國信號法而東港郡小琉球及岡山郡頂茄萣兩漁業組合。不久開講習會。現忙于準備中而州擬派太田技師。出來指導。

第一回豫算省議 葉山開藏相大綱 要求總額廿八億二千萬

葉山二十六日電。高橋藏相。因明年度各省要求豫算。提出略完。已知新規要求金額。且決其查定大綱。第一回葉山會議。二十六日午前十時。開於藤相別莊。其出席者。藏相及矢吹津島兩次官。豐田參與官。賀屋主計。青木理財。石渡主稅各局長等賀屋主計局長。關明年度一般會計豫算全豹。詳細說明。而後關查定方針。再行懇談。藏相指示查定大綱如左。一、明年度豫算。合各省新規要求。實二十八億二千萬圓。普通歲入。不足有十五億圓。歲入不足。或達十三億。致使公債增發。一、如斯公債。未會有大增發。與藏相所會聲明之公債漸減方針。全相背馳。我國財政經濟之根底。或大動搖。鑒之現下國際情勢。到底不避且一般產業費。亦多要求。此等必要之要求。雙方考慮。愼重安排。一、旣定經費之節約各省收入。得謀增收者謀之以資歲入之增加。增稅尙非其時。因陸保其方針。

北投草山行自動車 料金過于暴利 九月一日斷行降價乎 市內五十錢均一亦屬無理

臺灣博在卽。交通機關美化工作。交通事故防止工作。近且實施自動車騷音防止。著々活動。臺北州警務部保安課。此次更議料金降下。自數日前。在富田町。高橋保安課長。招集臺北州自動車營業組合長三卷。副組合長館野諸氏等組合幹部。在州警務部長公室。種々懇談結果。市內料金。大龍峒。一、臺灣神社。三張犁。六張犁。大直。競馬場。火燒場等特別市內。料金八十錢(但互南北兩處。自特別市內至特別市內之時。一圓二十錢)。二、前記特別市外之處。爲普通市內。料金一律五十錢。因此提議。至圓山。或圓山運動場亦一律降下。五十錢。又市外料金。至士林一圓五十錢。爲一圓二十錢。至北投二圓五十錢。爲二圓。至草山。無從由北投之四圓。爲三圓。經由北投五圓。爲四圓。於決行降價。大體內定。於一般市民。或博覽會遊客獲益不少。又實施決定自九月一日。然而好事多磨前記協定案。由組合幹部發表同時。反對之聲。組合員間。々不絕。殊如東門町。川端町。南門町一帶組合員間。以爲購備新車。美化運轉手服裝等異常犧牲之時。若至圓山一律降下爲五十錢。則不能盤。是故欲經營。要缺損。不得不飲淚罷業云々。去二十六日午後一時於組合事務所。就該協定案。開磋商會。就此問題。甲論乙駁。異常緊張。又對于士林。北投草山之降價案。大體無反對者。而視爲問題之至圓山五十錢。竝南署管內之城內。新起町。樺山町一部。亦認爲大勢上。出於不得已。要爲東門町。川端町。南門町一帶業者之反對。如何緩和。爲問題而已。又同時一萬圓之高級自動車。與古態之自動車。料金同額。未免矛盾。亦有執此說者。要之。鋪裝完成之今日。自動車之降價。自然之勢。一般市民且希望北投至一圓時代之出現云々。

烏龍上茶 相當活況 紅茶短銷價跌

大稻埕最近茶市。據臺灣茶共同販賣所。于二十四日調查。本週茶況。時屆夏茶秋茶交界期。出貨激減。而烏龍中茶以上。有相當採買。貨物移動順調然下茶殆無買賣。商況緩慢。紅茶夏茶。內地需要之一頁。大盤告一段落。一面海外輸出。商況仍不振。貿易商拱手觀望形勢市面閑散。豫想于秋茶出貨後。商況或見轉換。至于行情。烏龍茶因中茶以上。氣勢強硬。得以堅持而下茶爲乏需要。反跌一二圓。又紅茶因四圍無好轉材料。各級茶。跌下一二圓。是日價格。粗製烏龍茶。大葉烏龍種極上茶七十圓。上茶五十五圓中茶三十八圓。下茶二十九圓。青心種極上茶七十圓。上茶五十五圓。中茶三十八圓。下茶二十八圓黃柑種上茶四十八圓。中茶三十一圓。下茶二十二圓。時茶種上茶三十八圓中茶二十七圓。下茶十八圓。又粗製紅茶。大葉烏龍種。上茶四十四圓。中茶三十六圓。下茶二十八圓。青心種上茶四十四圓中茶三十五圓。下茶二十七圓。黃柑種上茶三十九圓。中茶二十九圓。下茶二十二圓。時茶種上茶二十九圓。中茶二十五圓。下茶十八圓。

記念禁酒日 配布傳單

臺灣禁酒會。以來九月一日。爲關東大震災記念日本于全國一齊設爲禁酒日是日爲國民保健衞生及促進自覺。印行禁酒宣傳單數萬枚。分配于市內小公學校兒童。竝一般市民。以資宣傳趣旨云。

臺南農會倉庫 建築四處 十一月竣功

臺南農會。昭和十年度。卽西建設米穀統制倉庫。卽西螺。大坤。水林。新營四處工事。去二十二日午前七時。在州廳附近包辦入札。皆超過豫算。再行入札。水林、新營兩處。各以一萬八千七百圓。由高崎組落札。西螺。大坤兩處。以一萬九千四百九十八圓。與木村組協定。右四倉庫。按來十一月十五日竣功。建坪九十坪以外有附屬事務所十坪乃至十六坪。爲是自昭和八年以來。三年繼續建設。計有十處云。

巡視五州 優良部落

本社特派記者

蕃社有一種伊里神祭。凡社中老幼盡出。飲宴旬日據亞美族教化指導所關基礎調查冊子。蕃中秋前後社中男女老幼總出。舉行大祭。今歲豐穰。村人鼓腹擊壤。飲酒。醉則跳舞。年少男女之私相愛悅者。恒於祭祀中遂願。記者訪問模範部落時途。則勞々部落。蕃人多神前結婚。以資教化指導。現正擧伊里神祭。因欣然往觀焉。至則場內蕃長以下總出。開運動會。血氣方剛之青年。十餘名。有各種運動。亞美族習慣。藉教化之力。多巳同化。然其料理烹調。仍是原始的又有絕對禁酒之女子青年團。著純白上衣。歌玉里音頭。其文化姿氣。觀男子方面一變。始致四十周年博覽會。極力欲使女子以學文化施設。能吸文明空氣。部落住民。分爲數班。由部落青年。務役所得共同貯金。支出補助。以奬勵觀覽博覽會。下勝灣附近安通溫泉。誠安樂鄉此鄉之施設。亦模範的也

稅制整理 內閣調查局 調查檢討

東京二十六日電。中央地方財政根本改善。刷新方策所關。內閣審議會。既爲審議。因接最要來月緊急之地方交付金問題。十月初旬總會。且爲決定明年度豫算實施。更議地方財政全般。根本的改善策。地方財政問題。或因中央財政稅制。勢必至於再檢討。內閣調查局。既準備資料蒐集。調查研究。卽爲中央財政稅制改善之根本。如稅制整理。必要徹底。內閣調查局。此際欲國家財政歲入歲出兩方面。徹底再檢討。川期冗費節約合理增收。稅制整理改革其方針如下。

一、所得稅改正。一、地租一切再檢討。一、相續稅高度累進。課稅徹底。一、稅務組織合理云。

陸相訓示 次官講演 師團長會議

東京二十六日電。永田中將刺殺事件。所發動。陸軍紀肅正。所關諸方策。林陸相爲之立案。諸之參謀總長宮殿下。暨渡邊教育總監。竝各軍事參議官。俱巳同意。諒解支持。協力邁進。二十六日軍司令官及師團長會議。二十六日午前九時。開之陸軍省第一會議室。中央部閑院參謀總長宮。梨本元帥宮兩殿下。暨林陸相。渡邊教育總監。各軍事參議官軍司令官師團長。植田朝鮮。寺內臺灣兩司令官。西尾關東軍司令官代理。柳川第一以下各師團長。各留守司令官。西東京兩警備司令官。其他出席。劈頭。林陸相。乃照統制强化。及軍紀肅正所關。陸軍最高首腦部。完全一致意見起而訓示。以示擧軍邁進之動向。竝披瀝其信念及決意。橋本次官。亦解說其訓示。十一時散會。正午在陸相官邸。與共午餐閑院總長宮殿下。及渡邊總監。各參議官。關陸相訓示。次官講演。及軍所關要說等。熱心討論。詰局以陸相訓示、次官講演等爲基礎。相約中央地方。密接聯携。舉軍一致望陸軍大目的。一路邁進午後四時餘散會云。

林陸相 另會司令官等 聽取軍情

東京二十六日電。二十六日。軍司令官師團長會議後林陸相。午前十一時。在陸相官邸。順次另會植田朝鮮。寺內臺灣兩軍司令官。以下師團長。聽取管下軍情。再行聽取懇談云

林陸相訓示 一同諒解 相約努力

東京二十六日電。二十六日。軍司令官師團長會議林陸相訓示要旨發表。陸相訓示。橋本次官講演。關于教育總監更迭。八月一日定期異動。永田中將立場等。有所言及。極以誠懇態度。說明眞相。十分注意。橋本次官。亦詳補足。又各軍司令官。師團長。皆諒之。期無遺漏而爲努力云。

青森水害 比昨年冷害更大 二千二百萬圓

青森二十六日電。此回青森縣下。水害總額。二千二百萬圓。比昨年冷害被害三百九十萬圓。同年九月風水害被害。農作物土木等。五百五十三萬圓計千八百七十三萬圓。更加浩大云。

王克敏氏到京 言何氏不北上 已亦不行

南京二十六日電。王克敏氏。二十六日午前七時。乘列車入京。會見汪兆銘氏。詳告華北情況。更請今後指示。氏甚憂冀州事件。航空聯絡問題等。有似求何應欽氏北上。若何氏不肯行。已亦暫不歸任。旣傳其意向云

臺北州豚疫防遏 公布取締州令 各市場街庄設檢診所

臺北州下畜產。因近年來由中南部移入不良仔豚。以致州下豚疫。各地傳染異常蔓延。現在不能豫料其終熄期。損害甚巨。州當局有鑑及此。此次樹立防遏大方針。業于去六日公布豚疫豫防取締所關州令。以期豚疫根絕。禁止豚畜限其流行區域。禁止豚畜移動。以阻止病毒傳播徑路。然在各地所設置之檢診所(各街庄一處以上)受檢診豚。則可自由移動。乃因檢診所之檢診。致意于發見病豚。或有罹病嫌疑者。則施行豫防注射及消毒。以防病毒之散逸。俾本州豚之傳染病。漸導于消滅。玆簡單擧其取締事項于左。使一般周知。勿出違反者。期以達成目的。

▲檢診或豫防注射 豚畜買賣。或爲交換。或讓與等自飼養場所。移動于他處例如自隔隣移于隔隣時。必要經就近檢診。或受豫防注射。但以檢診目的。由飼養處。運移于檢診所者。不視爲移動。

▲罰則 若不受檢診。而移動豚畜者。則照家畜傳染病豫防法第二十六條之規定。處以五百圓以下之罰金。

▲特例 若受郡守。或警察署長之許可者。雖不受檢診。亦得以移動。蓋如種牡豚。爲交種。運搬于種豚所之種牡豚。官廳所有豚。但移動時。要有携帶許可證。

▲豚傳染病檢診所 豚傳染病檢診所。設置于各家畜市場內。以檢診豚畜。及染病之施行豫防注射。及染毒物品之消毒等。

▲健康豚之標識 檢診結果。對其健康之成豚(直供爲屠殺豚)則以赤色。仔豚(成豚以外)則以黃色。各于左耳裝著標識。故若發見無此標識之豚畜移動則須爲違反者取締之。

▲傳染病豚及染毒物品 檢診所若發見罹病豚或染毒物品。則從家畜傳染病豫防法所命處置之。

▲移入及移出豚之檢診 于移動停止區域內。欲移入豚畜。及出區域內。欲移出于區域外者。亦要受就近檢診

▲屠畜檢查 屠場若發見豚畜不附著赤色檢診標識時。須以爲家畜傳染病豫防法第二十六條之違反豚辦理。

嘉南圳區域 蓬米佳績 甲收廿一石

嘉南大圳。下米作。自通水以來。爲劃期的躍進。大圳事業之促進。與蓬萊種之普及關係。極其緊密實情。自不待言。然在昭和九年度。蓬萊種與在來種。每甲平均收量在來種不過蓬萊種之七成强。蓬萊種每甲二十一石七斗六升。而在來種十六石二斗八升。且蓬萊種之肥培管理。實施集約的。若一般農家。習熟于水稻合理的栽培方法。急得多收將來所收穫。比在來種。加一層增大。因而由在來種。向于蓬萊種者。益見激化注目。嘉南大圳。以本來使命而言。極爲妥當云。

制裁決議聯盟脫退 如或適用覺悟武力 意大利總首相豪語

倫敦二十六日電。二十六日麥利報。揭羅馬特派員來斯氏。意國總首相訪問記。其述强硬意見如左。若聯盟決議對意國制裁。意國卽脫退。不論何國。如或制裁意國。其受我國武力敵對行動。好十分諒解之云々。

第三國際大會 演說決議 米國抗議

俄都二十五日電。駐俄米國大使武ー特氏。最近第三國際大會。演說及決議涉及米國內政。嚴違米俄協定。二十五日對蘇俄外務人民委員會。提出米國政府公式抗議書。其辭如左。最近俄都開第三國際大會其演說竝決議。干涉米國內政。蘇俄政府。而無視其嚴肅誓約。且無意防閑或不得設法之時。恐來最可憂慮之結果云々。

米或協力 侵略國制裁 米上院議員談

倫敦二十五日電。渡英米國上院議員波普氏。二十五日。會英國新聞記者。有言如左聯盟糾紛問題。或加侵略國以制裁。想米國無所阻碍。世界武又對平和擾亂國。米國亦當協力云

檢擧金塊密輸犯人

對岸航路鳳山丸。去二十五日午前十時出帆前。檢舉金塊密輸犯人。卽臺中市錦町三丁目三十五番地華僑商中華人洪鴻堅。年二十六。被水上署平野。與南刑事。認爲擧動可疑乃搜查其身體。發見襪底隱有十七兩純金。價格約二百圓。遂捕之到案。嚴重查究中云。

臺灣留學生同鄉會 遍聽各地父兄意見 廿六日臺北開座談會

在東京之臺灣留學生。現在一千八百名。合其在內地之家族。計二千五百餘名。昨年五月。設臺灣同鄉會。以謀團結。交換意見。緩急相濟。學生之思想意志。由此已漸能疏通而在臺灣之父兄卒業先輩者。及各地有力者之意見。及對東京留學子弟之希望要求。不可不知。乃由二十日在彰化二十一日嘉義。二十二日在臺南。二十三日在高雄二十四在屏東。相繼開會各地父兄。皆熱心吐露意見。對於同鄉會役員之活動。甚爲感謝。有種々希望要求。綜合各地要求概要如左。

臺中 希望同鄉會設財團法人。以鞏固其基礎。

彰化 希望設置寄宿舍。應得房租低廉。而防止學生受外界誘惑。得以專心攻書。

嘉義 各種學校學生學費區々不一。其間難免不良學生之濫費。而父兄不知眞相。時或被其子弟勒索要求。故望調查各學校別之最低經費。以供參考。

臺南 同鄉會現分置五部此外且望添設職業指導部。以爲卒業者指導其入何種學校爲宜。或紹介職業。

高雄 希望父兄先輩。合設後援會。

屏東 與嘉義同 望指示學校別學費。

二十六日午後三時。臺北亦主催座談會。由顧問楊肇嘉。委員郭朝陽。楊厚德及世話役黃松齡。郭康欽諸氏。斡旋一切。午後三時起。開於蓬萊閣。出席者數十名。詳容後報。

瀛社例會 來月欲改組

旣報瀛社例會。經去二十五日午後二時。開於北區町委員事務所。出席社員三十餘名。詩題山寺避暑五律冬韻。六時發表。終乃入席。謝社長致辭。謂來月欲改組。衆照前回之商議。觀月會當日。欲追悼沒故社員。因該期値東人數僅六名。尙不足四名故値東者。欲由舊社員每人另徵五十錢。新加入社員每人徵收一圓。次値東者林子惠氏。報告經編纂瀛社李慶賢氏寄附福二十双。竝欲入社。神戶莊櫻痴氏寄贈東京親交會山水畫二幅爲贈品。且謂天籟吟社。已定來十一月二十七八兩日休日。欲在臺北聖廟。開臨時全島聯吟大會同社員以外之全島各社員會費每人三圓。每日兩題左右各賞五十名云云。八時半散會。

臺共指導員 翁澤生 判決十三年

臺灣共產黨指導員翁澤生因檢擧當時。逃亡上海。其後逮捕。爾來秘密審問至去二十六日。在臺北地方法院刑事合議部。由山脇裁判長。判決懲役十三年(未決通算五百日)。翁自畢業。北市大平公學校後。赴對岸。入廈門大學上海大學社會學科。且曾留學東京法政大學。及歸上海。立投入該地共產運動渦中。就爲同地共產黨之樞要委員。獲尖銳之戰術。努力于臺灣共產黨之搆成。歸臺後。對謝氏阿女。潘欽信等。新舊兩派而成之臺共。授與新綱領改革。就黨工作。常任積極的指導的之役云。

臺博第二會場國防館邊 三社合同建船舶館 擬施强力照明燈以娛觀客

臺博特設館中之特色。船舶館。由商船。郵船。大連汽船三社合同。擬在公園第二會場國防館邊。建設二百坪。工費及照明裝飾。二千圓。由大阪桑原興作所包辦。近日興工該設計內容。正面中央。建立六枝通風管。頂部再飾以操舵輪。兩邊畫鮮明色彩之壁圖。及施以照明期引觀客注目。又內部區分各社。陳列各特徵。現皆銳意製造中。大體以船舶。乃至航路模型類其他甚多云。

臺中地方法院 考司法書士

臺中地方法院。去二十五日午前九時起至正午。在臺中高等女學校教室。施行司法書士之詮衡試驗。受驗者百十八名。試驗問題。卽民事訴訟。刑事訴訟之訴狀。及特質外四問云。

景美派出所 落成式

文山郡景美警察官派出所落成式。去二十日午前十時半。在新築廳物內擧行郡關係官民有志。及保甲役員。壯丁團員。約二百名。一同席定。金澤警部。致始式辭。二階堂技手。報告工事。吉田郡守式辭朗讀。鈴樹警務部長代理告辭。旣而地方民出費多端之際。樂輸寄款。急公好義。復望援助警官防患未然之事。劉。張其他諸氏祝辭。高建築委員長敘禮。式畢。紀念撮影開祝賀宴。高氏復敘禮。鈴木部長代理。代諸來賓述謝。午後二時頃。盡歡而散。又新派出所建築費及他費用。約七千餘圓。建坪計六十餘坪。頗見宏壯堅固。夜開活動寫眞會云

慶安宮中元 普施盛況 觀衆四五萬人

旣報基隆慶安宮中元。第二夜普施。主普陳姓祭品陳列於主普壇前。同犧牲豚千三百餘頭。亦陳列於高砂公園附近。及旭橋運河兩畔。主會柱首江烏定主區柱首楊火輝。主壇柱首黃記汽船社曾德滋諸氏。亦各設小壇於市內各處。竝陳列豐富祭品。觀覽者。常在四五萬人之多數。爲整理交通。厲行左側通行。又遊兒悉由警青保護是夜適颱風警報解除。天氣晴明。溫度八十一度。現出初秋氣候。遊人稱快至更闌尙有行人。熱鬧可知依例獎賞。卽一等八百五十三斤。陳大頭氏。二等四百六十斤。陳挑枝氏。三等四百二十五斤。陳紅嬰氏。同四百二十斤。陳細妹氏。各授與金牌一面竝賞狀。聞陳大頭氏之豚。係中部購入者。數日前到著。飼於店內後進。市人往觀者日數千人。蓋如斯巨豚。爲當地所未會見者云。

竹 美人投票

竹南酒煙草小賣人組合。決來二十七日起。二十日間。對中港頭分竹南等處。擧行美人投票 候補者如左。

竹南張氏招弟。孫氏阿菸。林氏小鳳。高氏阿珠。陳氏金蓮劉氏愛驪。千代丸。春枝。文子。友子。照子。金子。君子。美代子。滋子。雪子。美砂子。園子。中港邱氏阿鶯王氏金盡。簡氏阿有。頭分簡氏香珠。游氏美珠。蔡氏阿招劉氏蘭妹。吳氏三妹。劉氏庭妹。余氏雲妹。余氏石妹。鍾氏阿鳳。謝氏鳳妹。黃氏柔妹張氏桂妹。

保甲會議

竹南保甲會議。去二十二日午前八時。開於郡役場會議室。是日有田中部長。石木警察課長臨席。講演衞生上注意。及豫防注意。危險家屋除去。國勢調查及壯丁改換等所關之件。十一時散會。

詩壇

家祭書感 桃江 蔡清福

我生命何舛。五歲丁母憂。幼稚失所恃。凄涼春復秋。村落誰撫恤。凍餒將何求。愛我如己出。不吝慮絮裘。幸有繼母賢。呵護備且周。養育恩罔極。晝將萬一酬。詎料二豎侵。一疾竟弗瘳。慘淡風木悲。魚游釜將休。今日致饗飯。忽增萬斛愁。髣髴尙在天。會一享祀不。

碧雲寺八景徵詩 魏潤庵選

十

枕山曉翠 臺中 張玉書

天鷄啼罷曉鴻濛。如枕山形在望中。露散有峰皆秀。露凝無樹不蔥蘢。一輪旭日光穿寂。幾處晴嵐綠剩空。杖策行吟宜眺照人螺黛曉煙籠。

石室仙蹤

居然少室玉玲瓏。太古誰家此鑿空。斧月鑿霞精舍外。浴丹承露碧岩中。養生爭說來梅福。學道猶聞隱葛洪。謝却時人何處去長留勝跡似崆峒。

水火同源

離坎相容願邪慾。澄淸明焰幾經年。燎原無意空搖影。透石非時自沸泉。數點燃藜紅灼々。一泓蕩漾碧涓々。看他壬丙猶同穴底事人仇不共天。

靈風動石

々千載峙高岡。勁馬風前卽頓擎。人語雲根堪作祭。我聞玉質好爲牀。回思李渡窺疑虎。却解聽經傍座寺吐化羊。點頭時爲禮空王。

麟屏夕照

半規影裡首頻翹。五色光搖紅葉屏接混淸。千重綺縠赤城標。遠寺。連地軸。御殘照。儘天機織錦肯。此夕此山成此景。恐他周昉筆難描。

假金票案(完)

(卅六)計誘藤井 案情全明

小澤長內醫 讀越客譯

審案件。要開大會議。將全案交小村保長指揮。小村保長立與大森竹下兩刑事。先召阿部嚴訊。欲使實供案情。無奈阿部狡猾。言辭閃鑠。全是闇乎寄馬。又不得加以嚴刑。小村保長無法。大森刑事憤然曰世人多稱警察擅作威福。其實人權。如此狡獪惡奴。聲懦猶然。尙不承認。何能使人爽然淨々出門去。縱使入。持一長二尺餘。週五寸許。黑色棉布謂竹下刑事曰。君可助我。又謂小村保長曰。此殺奴非使之吃些苦。他不知我等之好心也小村保長曰。君將如何。大森刑事曰。我今日欲賭職。疑圖人罪之實。我自擔之。於是大森問阿部曰。汝到底實供不實供。阿部冷笑曰。我所言皆實。偽指爲虛。我何處更有實實者。旣來此地。那敢再說人過。死活由官命之可也。大森叫阿部之語。愈爲僧慢。益加憤怒。用其柔道手腕。束縛雙手於後。以繩綁之。阿部抵抗大呼殺人。竹下助力。將阿部推倒於地。阿部仍不屈。阿部不能動。大森以黑布縛其口使之暗不能言。大森又自遣出來藤田滑入來。小村保長曰。供出。汝宜肯之勿隱。大森曰阿部供明後。竟以頭擲壁欲死不得已束縛他雙手。使他得不死。藤井信以爲眞。遂將如何用計謀取。和盤託出。阿部在地面。双眼圓睜。欲言不得目欲迎不得起。頻々掙扎。似欲阻藤井之不可言者。藤井供畢森押明白。軍行拘繫。乃放阿部起來。大森曰。兩之部下。已有多人供出。兩還是實供爲好。藤井之言。兩以爲實耶抑以爲非耶。阿部仍不答。小村保長曰。大丈夫敢作敢當阿部乃曰。藤井所言皆實。我全部承認。孫奇問之曰。安田三雄。現時在何處。阿部搖頭未答。大森曰。兩是老江湖。豈不知法律關係。平時所作惡事。在法庭全部供出。一次定罪。此後永遠銷沒。若犯十條之律。只算六條。餘四條不算他日此四條之案發覺。又要入獄。阿部醒悟。乃曾安田三雄已與林英渡支。欲在福州地製造假金銀票。小村保長曰。製中國銀行票。大乃及合國票支那人多有參加資本。規模頗大。見爲久遠計畫。欲以之買取軍器。積屯糧食。欲謀調建獨立。孫奇曰。你在商主人。參加資本若干。阿部曰。他爲首謀者。資本額無制限。他寫信叫他係兒來。商量拍賣中勢家參與。小村保長曰。機器其他應用物件。全未準備。安田與林英何以先往。阿部曰。因爲籌資方面。頗々查林英行動。他心中驚怕。是以避而去也。孫奇問以何時。阿部曰他二人已不歸矣。大森令阿部畫押。於是案情全體明白。孫奇往訪林英家。欲立拘林信。那林信已曾同去矣。於是整頓書類。將人齊案。送交地方檢察局。以其爲共謀詐欺。其當習犯。被害金額。計有五萬餘圓。詐欺一張六人。皆被處長期之刑。被害者秦一郎一張五人。及高橋羽吉。皆有應得之罪。然會洽執刑務豫是與。孚子釋放。林英之案未結。有捕長。安田三雄及林英巳來。此是可怪死案。大案暫結。請看後篇(完)